AMELAF | Asociación Mexicana de Laboratorios Farmacéuticos

# Síntesis Informativa
# AMELAF

amelaf.org.mx

HECHO EN MÉXICO

**AMELAF**
**Juan de Villafranca**

@amelaf
@devillafranca

**Domingo 15 de noviembre de 2026**

## I.- Información General Relevante

### En medio de gran tensión mundial se reúnen las tres superpotencias

Roberto González Amador
(20261115), La Jornada, Economía,PP-16,Nota Informativa
La región Asia-Pacífico, cuyos dirigentes se reunirán aquí en tres días, es el motor del crecimiento planetario y, al mismo tiempo, se ha convertido en epicentro de la más intensa rivalidad geopolítica e industrial, consideran especialistas. Es esta zona, donde se generan dos tercios del valor de la economía mundial, las tensiones comerciales aumentan la incertidumbre. Mientras, la irrupción de la inteligencia artificial en la vida cotidiana de personas y empresas hace crecer las interrogantes sobre quiénes serán sus beneficiarios, señalan.

### Despega a China para participar en cumbre de APEC

Carlos Navarro
(20261115), El Heraldo de México, El país,PP-4,Nota Informativa
La presidenta Claudia Sheinbaum realizará una gira de trabajo en Shenzhen, China, para participar en la cumbre del Foro de Cooperación Económica Asia-Pacifico (APEC) y sostener encuentros bilaterales clave, destacando su reunión con el mandatario chino, Xi Jinping. Este domingo 15 de noviembre tenía prevista su salida de México a las 00:40 horas y un arribo previsto para el lunes 16, día en que se contemplaría un encuentro con la comunidad mexicana. Las actividades oficiales arrancan el martes 17 ante el Consejo Asesor de Negocios de APEC —que reúne a más de mil empresas de 21 economías—, donde la mandataria expondrá el Plan México, su modelo económico y oportunidades de inversión.

## Retraso en San Lázaro tambalea sucesión en INE

Héctor Figueroa

(20261115), Excélsior, Primera-Nacional,PP-4,Nota Informativa

Ante la falta de consenso legislativo, el nombramiento de la próxima consejera presidenta podría definirse en periodo extraordinario, mediante tómbola o por la Suprema Corte. Considerando que elecciones previas de consejeros duraron entre cinco y seis semanas, los tiempos no alcanzan para tener el nombramiento antes del receso del 15 de diciembre. En entrevista con Excélsior, el diputado del PAN Marcelo Torres Cofiño dijo que sin acuerdo entre grupos parlamentarios el nombramiento llegará hasta principios de 2027, y advirtió que caer nuevamente en tómbolas —como ocurrió el 31 de marzo de 2023 con Guadalupe Taddei— da poca credibilidad y certeza ante el electorado. Por su parte, el presidente de la Junta de Coordinación Política (Jucopo), Ricardo Monreal, reconoció que aún no hay entendimiento, pero indicó que buscan un acuerdo amplio y retomará pláticas con el tricolor mientras revisa ocho puntos propuestos por Acción Nacional, entre ellos observadores ciudadanos y blindar exámenes contra filtraciones.

## Plantean a INE vacuna contra supermayoría para 2027

Alejandra Canchola

(20261115), El Universal, Primera,PP-7,Nota Informativa

La Alianza Democrática para la Observación Electoral propondrá al Instituto Nacional Electoral (INE) explorar dos soluciones frente al problema de la sobrerrepresentación de fuerzas políticas en la Cámara de Diputados. Uno de ellos es que las coaliciones sean tratadas, desde su registro, como partido, o aplicar la Tesis XL/2015 para proteger a las minorías. El experto electoral Ricardo Becerra, quien colaboró para la realización de la propuesta, dijo que el ESTE está obligado a corregir la ambigüedad que se encuentra en la legislación. De las posibles soluciones que propone la Alianza Democrática para la Observación Electoral, la primera —que Ricardo Becerra asegura es la más clara— es que las coaliciones deban ser tratadas bajo el criterio que se utilizó en los años 2000 y 2003.

## Chiapas reactiva el empleo temporal para migrantes

Lizeth Coello

(20261115), El Heraldo de México, Estados,PP-11,Nota Informativa

El gobernador de Chiapas, Eduardo Ramírez Aguilar, anunció la reactivación del programa de empleo temporal dirigido a personas en contexto de movilidad que transitan por la entidad, cuatro días después de que la caravana migrante Dios con Nosotros saliera de Tapachula con rumbo a la frontera norte del país. El mandatario señaló que el tránsito migratorio se ha vuelto cada vez más complejo, particularmente por las dificultades que enfrentan quienes buscan llegar al territorio estadounidense. Esta estrategia fue implementada por primera vez en febrero de 2025, durante los primeros días de la administración de Trump, cuando la cancelación de las citas CBP One y el endurecimiento de las medidas de control fronterizo dejaron a cerca de 40 mil migrantes varados en la frontera sur de México.

### Cae en Jalisco El Raptor, Jefe de Sicarios del CJNG

A. Luna / A. García

(20261115), El Heraldo de México, Estados,PP-10,Nota Informativa

La Secretaría de Marina (Semar) detuvo a Giancarlo 'N', alias Raptor o Lucifer, identificado como jefe de sicarios del Cártel Jalisco Nueva Generación (CJNG) y señalado como generador de violencia de segundo nivel en Colima, donde se le adjudican dos multihomicidios relacionado con la panadería El Pichón. De acuerdo con reportes policiacos, El Raptarse desempeñaba como operador regional encargado del grupo denominado Tropas de Alta Impacto, dedicado a homicidios, y secuestros, brazo armado del CJNG. La información proporcionada señala que Giancarlo ordenó el asesinato múltiple de trabajadores de una panificadora en el centro de Colima ocurridos el 2 de febrero de 2025 y el 14 de abril de 2026.

### Suspensión de vuelos en EU costó 240 mdd

AP / AFP

(20261115), El Heraldo de México, Orbe,PP-14,Nota Informativa

La suspensión total de las operaciones de aviación civil y de carga en Estados Unidos podría generar pérdidas económicas de entre 175 y 240 millones de dólares por hora, de acuerdo con estimaciones de Airlines for America. La asociación señaló que las aerolíneas estadounidenses movilizan diariamente alrededor de 28 mil vuelos, 2.7 millones de pasajeros y 61 mil toneladas de carga, con conexiones hacia decenas de países. Y al menos 4 mil 209 vuelos internos, hacia o desde Estados Unidos fueron cancelados, de acuerdo con FlightAware, mientras las aerolíneas intentan recuperar sus operaciones.

### El Papa, preocupado por el éxodo rural

AFP

(20261115), Excélsior, Global,PP-20,Nota Informativa

El papa León XIV expresó su preocupación por el sufrimiento de las comunidades rurales presionadas al éxodo por la pobreza, durante una misa en un pequeño pueblo en los Andes del norte de Perú. El Papa estadunidense de 71 años llegó el miércoles a Perú, país del que también tiene la nacionalidad y donde vivió casi dos décadas. Es la última etapa de una gira de 12 días que incluyó Uruguay y Argentina, un mes después de ser sometido a una cirugía por un cáncer de pulmón.

## III. Notas Relevantes del Sector Farma

## Secretaría de Salud

### Sacapuntas

Sin autor

(20261115), El Heraldo de México, El país,2,Columna

(…) Se contuvo el brote de sarampión, a dos años de su resurgimiento. La estrategia de la Secretaría de Salud, al mando de David Kershenobich, logró casi erradicar ese mal. Actualmente se registran seis casos, luego de que la dependencia aplicó 40.9 millones de vacunas, alcanzando una cobertura de 90%. Pero la meta es llegar a 95%.

## Modernizan atención prehospitalaria con plataforma digital de OPS/OMS

Genoveva Ortiz
(20261115), La Prensa, Metrópoli,9,Nota Informativa
La Secretaría de Salud Pública capitalina pondrá en marcha una prueba piloto de la plataforma digital SISMEDM, desarrollada por la Organización Panamericana de la Salud (OPS/OMS), con el propósito de fortalecer los servicios de atención prehospitalaria y mejorar la respuesta ante situaciones de urgencia. El proyecto comenzará con tres ambulancias y estará adaptado a las necesidades y procesos del Centro Regulador de Urgencias Médicas (CRUM). La relevancia de esta iniciativa radica en que busca incorporar herramientas digitales a una etapa fundamental de la atención médica.

## Secretaría de Salud y empresas de IA desarrollan aplicación para consultas médicas

Alma E. Muñoz y Arturo Sánchez
(20261114), La Jornada Online, Sociedad,,Nota Informativa
La presidenta Claudia Sheinbaum anunció que la Secretaría de Salud (Ssa) y distintas empresas de inteligencia artificial (IA) trabajan en el desarrollo de una aplicación de orientación médica, al señalar que alrededor de 15 millones de mexicanos consultan este tipo de tecnología por motivos de salud.

## Secretaría de Salud impulsa coordinación multisectorial para una alimentación saludable y sostenible

Redacción
(20261114), Diario ContraRéplica Online, Nación,,Nota Informativa
La Secretaría de Salud inauguró el Taller "Gobernanza Multisectorial para los Sistemas Alimentarios Saludables y Sostenibles en México", que reúne a instituciones públicas, academia, sociedad civil y organismos internacionales para definir acciones que vinculen la producción y el acceso a los alimentos con la protección de la salud, el bienestar de las comunidades productoras y el cuidado del medio ambiente.

# IMSS

## Habrá consultas en fin de semana en el IMSS

Montserrat Maldonado
(20261115), El Sol de México, República,7,Nota Informativa
Para mantener la atención durante el fin de año, el IMSS anunció que a partir del 15 de noviembre de 2026 ofrecerá consultas de especialidad por las noches y fines de semana. El director general del Instituto, Zoé Robledo, afirmó que esta medida forma parte de la estrategia 12 acciones en 120 días. De acuerdo con el director, cada diciembre el número de consultas de especialidad disminuye. Ante ello, se comprometió a que desde este domingo 15 de noviembre habrá citas de noche y fin de semana. Además, desde el 1 de diciembre comenzará a operar el sistema "Gemelo Digital" para fortalecer la administración de agendas médicas.

## ISSSTE

### Va la FGR (de nuevo) por Cártel de la Sangre

Staff

(20261115), Reforma, Primera,PP,Nota Informativa

La Fiscalía General de la República (FGR) ejerció, por segunda vez, acción penal contra 10 ex funcionarios del ISSSTE por la supuesta compra ilegal de servicios de laboratorio por más de 3 mil 675 millones de pesos a las farmacéuticas conocidas como el "Cártel de la Sangre". Se trata de una red de ex funcionarios, quienes habrían hecho un uso ilícito de sus atribuciones. La Fiscalía Especializada en Materia de Combate a la Corrupción de la FGR solicitó a un Juez del Centro de Justicia Penal Federal del Reclusorio Oriente agendar una audiencia inicial para imputar y solicitar la vinculación a proceso de los supuestos implicados por el delito de uso ilícito de atribuciones y facultades.

## Compra de Medicamentos y Dispositivos Médicos

### Gasto de bolsillo en salud, evidencias de la ENG 2025

Enrique Martínez Moreno

(20261114), El Universal Online, Opinión,,Nota Informativa

Según la Encuesta Nacional de Gasto 2025 del INEGI analizada por Enrique Martínez Moreno, las familias mexicanas desembolsaron 414 mil millones de pesos de su bolsillo en salud, destinando uno de cada tres pesos directamente a la compra de medicamentos. El análisis destaca que las farmacias de cadena concentran el 75% de este gasto y que los hogares rurales y con adultos mayores enfrentan la mayor presión financiera para costear sus tratamiento

## Otras Organizaciones del Sector

### Estados Unidos: el costo económico del voto

Arturo Moncada

(20261115), Vértigo, Revista,1-26-29,Nota Informativa

México debe fortalecer su mercado interno y aprovechar su capacidad de consumo para producir bienes que actualmente importa. No se trata solamente de atraer inversión extranjera, sino de generar producción nacional y empleos. Un ejemplo es la industria farmacéutica. México importa alrededor de 92% de los principios activos farmacéuticos utilizados para fabricar medicamentos. Hay interés de empresas de India en establecer capacidades de producción en el país, con inversiones que podrían acercarse a mil millones de dólares. Para concretarlas se requieren autorizaciones sanitarias ágiles, facilidades para importar y exportar materias primas, mejores aduanas, carreteras y seguridad en el transporte.

## IV Columnas Políticas y Financieras

### Templo Mayor
F. Bartolomé
(20261115), Reforma, Primera - Opinión,8,Columna
Parece que a varios morenistas ya les gustó la idea de que la presidenta interina del INE se convierta en permanente y se quede al frente del organismo electoral hasta la elección de 2027. Obviamente, a la consejera Blanca Cruz le gusta más esa idea que sólo ocupar temporalmente la silla para luego regresar a su antiguo lugar en la "herradura de la democracia". Cuentan que es por eso que en la Cámara de Diputados están haciendo tardado el proceso para elegir a la sustituta de Guadalupe Taddei alegando una "falta de acuerdos" (…)

### Bajo Reserva
Sin autor
(20261115), El Universal, Primera,2,Columna
(…) en cuanto se confirmó el viaje presidencial a China para la reunión de la APEC, quienes ni tardos ni perezosos hicieron maletas fueron varios "comunicadores alternativos independientes", mejor conocidos como chayotubers, esos que siempre están en primera fila en la conferencia mañanera para hacer preguntas a modo y zalameras. Al menos media docena de estos personajes viajaron con anticipación al país asiático para turistear y estar aclimatados para cuando llegue la delegación oficial mexicana ¿Quén pompó?, preguntaba Chico Che. Hoy dicen que fue Chucho Che y voltean a ver a Jesús Ramírez Cuevas. ¿Será?

### Frentes Políticos
Sin autor
(20261115), Excélsior, Primera-Opinión,9,Columna
Punto débil durante sexenios, la educación pública hoy es prioridad. La presidenta Claudia Sheinbaum precisó que el apoyo a los alumnos es un derecho universal sin distinción por promedio escolar, el cual ha permitido que cerca de 10% de jóvenes en riesgo de abandonar las aulas continúen estudiando. El gobernador de Puebla, Alejandro Armenta, detalló que, junto con la SEP, dirigida por Mario Delgado, se impulsa la conversión de bachilleratos generales en planteles tecnológicos (…)

### Rayuela
Sin autor
(20261115), La Jornada, Opinión,CP,Editorial
¡¡¡Ay nanita!!! ¿Se irán a repartir el mundo entre los tres?

## 365 días / La cuenta bloqueada de Rosario Robles

Ciro Gómez Leyva

(20261115), Excélsior, Primera-Nacional,4,Columna

Agradezco la lectura y respuesta de Rosario Robles, secretaria de Desarrollo Social durante el gobierno de Peña Nieto, encarcelada tres años por el régimen de López Obrador y hoy libre de cargos penales. Concluí mi texto de ayer con la duda de si, el descongelamiento de dos cuentas de Rubén Rocha para recibir tres pensiones distintas significaba que todos los mexicanos gozarían de la gracia de la justicia y tendrían a salvo esos ingresos. Pregunté: "¿Imaginan a la autoridad dándole un trato así a Rosario Robles, por ejemplo? Yo no". Me dice Rosario (…)

DOMINGO 15 / NOV. / 2026 CIUDAD DE MÉXI
50 PÁGINAS, AÑO XXXIII NÚMERO 12,000 $30.00
REFORMA
CORAZÓN DE MÉXICO

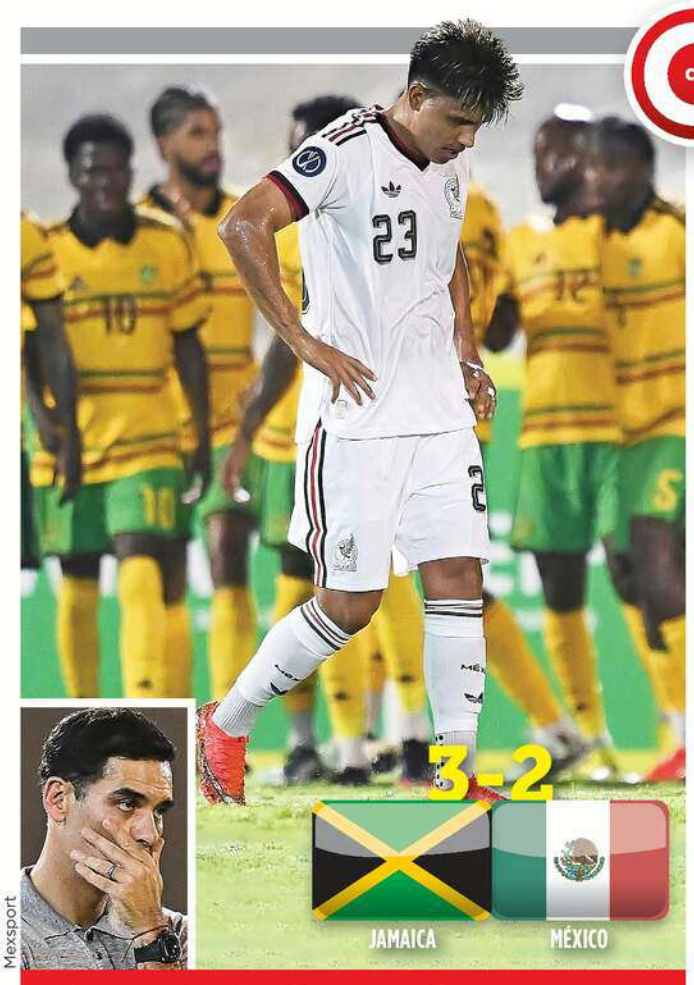


Mexsport

## CINCO SIN GANAR

Pierde Márquez su primer partido oficial frente al Tri y suma media decena sin triunfo (tres derrotas y dos empates); tendrá que ganar el martes en Monterrey para avanzar en la Nations League.




Mexsport

## ¡TRIUNFO HISTÓRICO!

Pumas no había ganado un partido de Liguilla, pero ayer goleó 5-0 a Tigres en Monterrey y clasificó por primera vez a Semifinales de la Liga MX Femenil.



Diego Gallegos

## CONQUISTA GARBAGE EL ZÓCALO

Unas 90 mil personas disfrutaron el concierto del grupo estadounidense de rock, que brindó sus grandes éxitos y contó con el Mariachi Fiesta de México y Paulina Villarreal, baterista de The Warning, como invitados. **GENTE**




Alejandro Mendoza

El AICM registró ayer una lenta regularización de sus operaciones hacia EU, tras una jornada de cancelaciones y demoras.

## PREVÉ 4T MODERNIZAR CONTROL AÉREO ¡HASTA 2035!

CLAUDIA GUERRERO

En medio del caos generado por la cancelación de vuelos en EU, el Gobierno de la 4T proyecta consolidar hasta 2035 la modernización de los sistemas de comunicación, navegación, vigilancia y control del tránsito aéreo del País, así como desarrollar mecanismos para prevenir y enfrentar ciberataques y garantizar la continuidad de las operaciones ante crisis tecnológicas.

La Secretaría de Infraestructura, Comunicaciones y Transportes (SICT) prepara la publicación de una nueva Política Aeronáutica Mexicana, orientada a la modernización gradual de los sistemas de comunicaciones, navegación, vigilancia y meteorología aeronáutica y de la gestión del tránsito aéreo, en congruencia con el Plan Mundial de Navegación Aérea.

El Gobierno federal plantea también desarrollar capacidades para proteger los sistemas críticos de la aviación civil frente a amenazas informáticas y evitar que las crisis tecnológicas comprometan la seguridad y la continuidad del transporte aéreo.

"Tiene como propósito el desarrollo de capacidades institucionales para prevenir, detectar y responder a incidentes cibernéticos que afecten a los sistemas aeronáuticos críticos", establece el proyecto que contempla sustituir las directrices aeronáuticas publicadas en 2001 y adecuar la operación de la aviación civil mexicana a los cambios tecnológicos registrados durante el último cuarto de siglo.

El viernes, las fallas en los sistemas de comunicación del control aéreo de Estados Unidos obligaron a suspender los despegues durante más de cuatro horas.

La nueva propuesta, sin embargo, prevé consolidar los resultados de la renovación tecnológica entre 2031 y 2035, una vez concluido el sexenio de la Presidenta Claudia Sheinbaum.

NACIONAL 5

### Investiga EU enrutador defectuoso

REFORMA / STAFF

El Secretario de Transporte de EU, Sean Duffy, informó que las autoridades investigan si un enrutador defectuoso o un problema en los trabajos de mantenimiento de una instalación remota provocó el viernes el bloqueo masivo de vuelos.

La empresa contratista L3Harris, precisó, realizaba tareas para sustituir un antiguo cable de cobre por fibra óptica. "Lo que estamos tratando de determinar es si hubo un error humano o si instalaron un enrutador defectuoso", explicó en conferencia.

Aunque se reactivaron los vuelos, las cancelaciones trastocaron los aeropuertos de EU, que hasta hoy esperaban normalizar sus operaciones.

INTER. 18

### Buscan procesar a 10 ex directivos del ISSSTE

# Va la FGR (de nuevo) por Cártel de la Sangre

**Revela indagatoria que compra ilegal de servicios causó daño de 3,675 mdp**

REFORMA / STAFF

La Fiscalía General de la República (FGR) ejerció, por segunda vez, acción penal contra 10 ex funcionarios del ISSSTE por la supuesta compra ilegal de servicios de laboratorio por más de 3 mil 675 millones de pesos a las farmacéuticas conocidas como el "Cártel de la Sangre".

Se trata de una red de ex funcionarios, quienes habrían hecho un uso ilícito de sus atribuciones.

La Fiscalía Especializada en Materia de Combate a la Corrupción de la FGR solicitó a un Juez del Centro de Justicia Penal Federal del Reclusorio Oriente agendar una audiencia inicial para imputar y solicitar la vinculación a proceso de los supuestos implicados por el delito de uso ilícito de atribuciones y facultades.

Grupo REFORMA informó que en julio pasado el Juez de Control, Marco Antonio González Cortázar, resolvió no vincular a proceso a los ex servidores públicos porque estimó que la imputación de la FGR tiene omisiones y deficiencias.

Sin embargo, el juzgador rechazó sobreseer o cancelar la indagatoria y le dejó abierta a la Fiscalía la posibilidad de continuar con diversas líneas de investigación para volver a judicializar el caso y buscar el procesamiento de los ex funcionarios.

Precisamente, ante esta posibilidad, la FGR decidió no apelar el fallo adverso de julio pasado y optó por subsanar su indagatoria, para solicitar nuevamente una audiencia de imputación y solicitar la vinculación a proceso.

La acusación se relaciona con seis contratos para proporcionar servicios de análisis clínicos en hospitales y unidades médicas del ISSSTE, con un valor mínimo de mil 470 millones y máximo de 3 mil 675 millones de pesos, incluido el IVA.

Los contratos estuvieron vigentes de julio de 2018 a junio de 2020, y beneficiaron a empresas como Instrumentos y Equipos Falcón, Impromed, Dicipa, Hemoser, Centrum Promotora Internacional, Selecciones Médicas del Centro y Valtrum.

Según la FGR, la asignación se hizo de manera directa el 29 de junio de 2018, con base en un estudio de mercado que únicamente tomó información de las propias empresas participantes, sin consultar cotizaciones de otras fuentes.

### VAMPIROS BAJO LA LUPA

Los ex funcionarios del ISSSTE que, según la FGR, forman parte del Cártel de la Sangre:



**CECILIA TAPIA MAYANS,** *ex directora de Administración.*



**JUAN CARLOS LARRIEU CREEL,** *ex subdirector de Infraestructura.*



**FRANCISCO JAVIER GARCÍA TORRES,** *ex jefe de Servicios de Adquisiciones.*

- **OCTAVIO ERNESTO ALEJO NAVA,** *ex subdirector de Recursos Materiales y Servicios.*
- **ALEXIS DIDIER VARGAS MACÍAS,** *ex jefe de Servicios, Normatividad, Control y Evaluación de la Subdirección de Recursos Materiales.*
- **ILIANA JUDITH PÉREZ PACHECO,** *ex jefa de Auditoría para el Desarrollo y Mejoramiento de la Administración Pública de la Unidad de Control Interno.*
- **ROMÁN RENÉ VALENZUELA GÓMEZ,** *subdirector de lo Consultivo de Dir. Jurídica.*

**EX COORDINADORES ADMINISTRATIVOS:**

- **Pedro Pablo Vera Maldonado.**
- **Marco Antonio Sánchez Altamirano.**
- **Eduardo Casarrubias Di Bella.**



Alejandro Mendoza

## DESTINO: CHINA

La Presidenta Claudia Sheinbaum partió anoche en un vuelo comercial a China para participar en la 33 Reunión del Foro de Cooperación Económica Asia-Pacífico. **NAC. 4**

## ¡Está de vuelta! Hacen historia con Starship

THE NYT NEWS SERVICE

BROWNSVILLE.– SpaceX, la empresa espacial de Elon Musk, logró ayer la hazaña –y en su primer intento– de regresar con éxito a su nave Starship desde la órbita terrestre a su torre de lanzamiento.

La nave de unos 52 metros completó una misión de 22 horas que inició la tarde del viernes con su lanzamiento desde la Starbase, próxima a Brownsville, Texas, en la que ascendió a 274 kilómetros para desplegar 26 satélites de Starlink.

Ayer, la Starship, que viajaba a más de 27 mil 300 kilómetros por hora, encendió uno de sus motores para dejar la órbita y empezar su descenso a la Starbase, en la primera recuperación de una nave espacial en su tipo de la historia.

No obstante, SpaceX no pudo hacer el viernes la misma maniobra con el gigantesco cohete propulsor Super Heavy –que ya ha hecho en tres pruebas anteriores– y que tuvo que amerizar, evitando la primera "doble captura".

Aun así, el éxito de ayer es un paso clave en el desarrollo de cohetes reutilizables con miras al regreso del hombre a la luna.



AFP

La nave regresó de la órbita terrestre a la torre de lanzamiento.

## Propone Trump a Ucrania ceder territorio por OTAN

REFORMA / STAFF

El Gobierno de Estados Unidos, encabezado por Donald Trump, planteó por primera vez que Ucrania se retire de la región oriental del Donbás a cambio de su eventual adhesión a la Organización del Tratado del Atlántico Norte (OTAN).

Así lo informó ayer el Presidente ucraniano Volodymyr Zelensky, tras una nueva ronda de conversaciones para poner fin a la guerra con Rusia.

"Los estadounidenses plantearon una pregunta: '¿Y si Ucrania se une a la OTAN? ¿Se retiraría Ucrania del Donbás?'", relató el Mandatario.

Sin embargo, Zelensky reiteró su postura de que Kiev no está dispuesta a ceder territorio, aunque señaló que si recibiera un paquete integral que incluyera garantías de seguridad -como el derecho a un Ejército ucraniano fuerte y bien financiado, así como fondos para la reconstrucción-, sometería la cuestión a un referéndum nacional.

El Presidente de Rusia, Vladimir Putin, lleva tiempo afirmando que la adhesión de Ucrania a la OTAN es una línea roja para Moscú.

## Cancelan show a Gabito, hallan arma y lo arrestan

REFORMA / STAFF

El cantante de corridos tumbados, Gabito Ballesteros, y cuatro miembros de su equipo, fueron detenidos la madrugada de ayer en Querétaro, tras un operativo en la Feria Internacional Ganadera, donde interpretó temas que hacen apología del delito.

La aprehensión ocurrió luego de que policías detectaron un arma de fuego de uso exclusivo en la camioneta que abordó el cantante tras la cancelación de su show.

Según videos de los hechos, Gabito cantaba "AMG" cuando le apagaron el sonido y luces del recinto ferial. El Comité Organizador de la Feria informó que el concierto fue suspendido porque Ballesteros interpretó dos canciones fuera del repertorio autorizado, pese a que había recibido una advertencia.

Al subir a su camioneta, el cantante hizo una transmisión en vivo en la que denunció que policías estatales habían desarmado a sus escoltas y pretendían detenerlo.

Según el Informe Policial Homologado, los agentes vieron un arma de fuego en el interior y, al resistirse los ocupantes a bajar del vehículo, una grúa procedió a llevárselos bajo arresto. Anoche el cantante fue liberado y sus abogados aseguraron que probaron la legalidad de dos armas de su equipo de seguridad.

GENTE

610972000016

domingo

EL UNIVERSAL

EL GRAN DIARIO DE MÉXICO

www.eluniversal.com.mx

ElUniversalOnline @El_Universal_Mx $30

Domingo 15 de noviembre de 2026

Año 110, Número 39,793 CDMX 75 págs.

# CÁRTELES MONTAN CIBERVIGILANCIA EN LA FRONTERA CON EU

—MANUEL ESPINO *Enviado nacion@eluniversal.com.mx*

En la frontera entre Tijuana y San Diego se libra por aire una batalla entre el sistema de drones montado por los cárteles para espiar a la Patrulla Fronteriza y facilitar el tráfico de personas y una flotilla de aeronaves no tripuladas de alta tecnología operada por los agentes estadounidenses, cuya misión es derribar los equipos criminales. ● A6

**●El dato**
**Los cárteles guían** a los migrantes con los drones y por teléfono les indican cómo y por dónde avanzar.

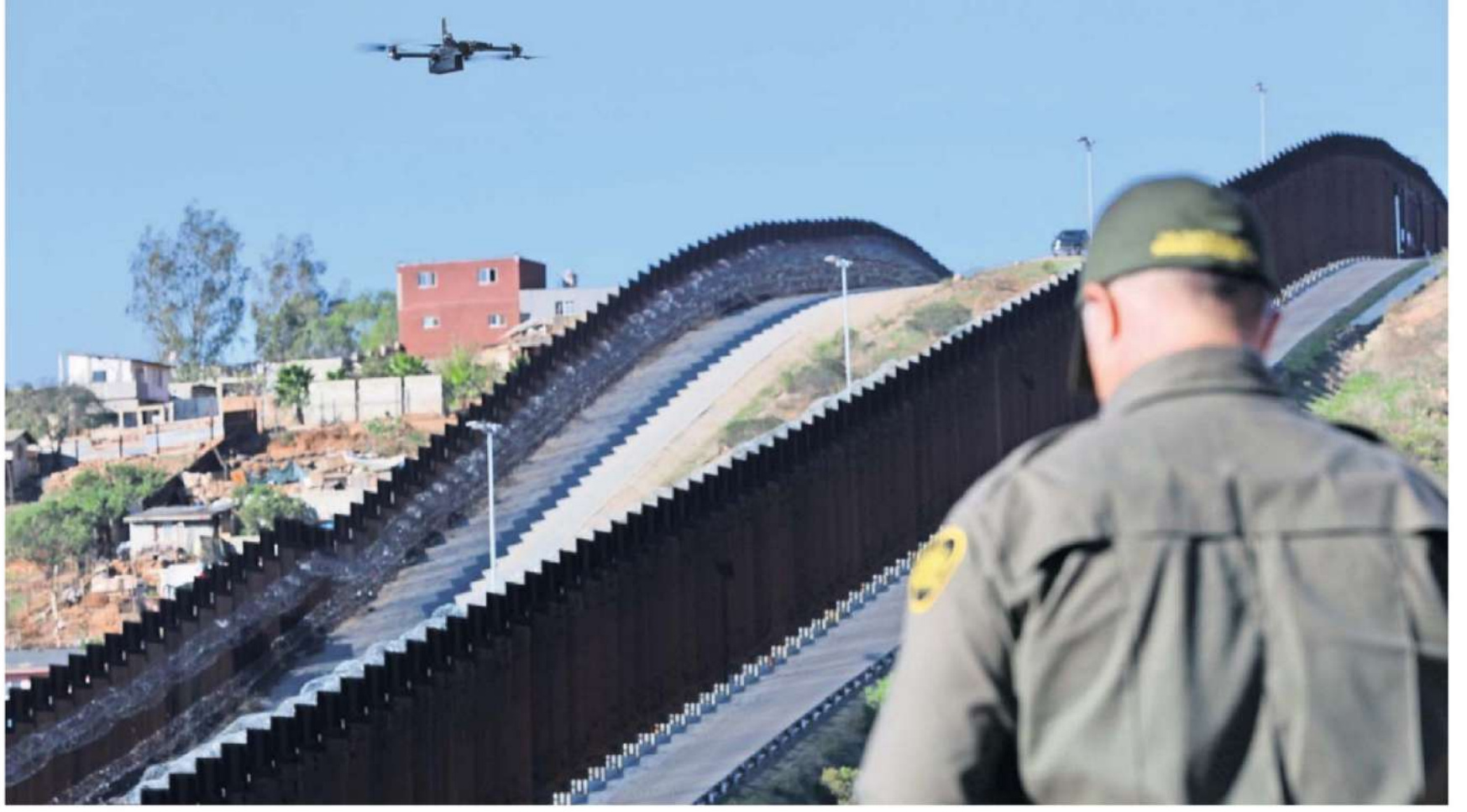

VALENTE ROSAS. EL UNIVERSAL

**EU indaga si caos aéreo** fue por "router defectuoso". ● A3

## Plantean a INE vacuna contra supermayoría para 2027

—ALEJANDRA CANCHOLA
*—nacion@eluniversal.com.mx*

● La Alianza Democrática para la Observación Electoral propondrá al Instituto Nacional Electoral (INE) corregir la ambigüedad y solucionar el problema de la sobrerrepresentación que favoreció a la alianza de la llamada 4T.

A cargo del experto Ricardo Becerra, se propone que el INE considere que las coaliciones sean tratadas desde su registro como partido o aplicar la Tesis XL/2015 para que la autoridad priorice proteger las minorías legislativas.

**RICARDO BECERRA**
Experto electoral

*"La representación proporcional está hecha, aquí y en Europa, para corregir y atemperar la sobrerrepresentación [de fuerzas políticas]"*
● A7

MUCHO RUIDO EN COLOMBIA

## Los 100 días de un *showman* en el poder

● El presidente Abelardo de la Espriella se ha centrado en la seguridad, pero persiste un incremento en la violencia regional. A13

## Avanza lentamente la obra del Macrolibramiento Mexiquense

—GISELA GONZÁLEZ Corresponsal
*—metropoli@eluniversal.com.mx*

● **Naucalpan, Méx.-** Casi dos décadas después del inicio de su construcción, el Macrolibramiento Mexiquense busca completar una conexión de 50 kilómetros para unir el Valle de Toluca y el oriente del Valle de México, y actualmente tiene dos zonas en proceso. Las autoridades prevén terminar en 2027 la construcción del llamado Tramo 0, ubicado en Naucalpan, para después seguir con el Tramo 4.2, en Ecatepec. ● A16

**25.5**
**KILÓMETROS**
la longitud en operación actualmente de la autopista, a casi dos décadas del inicio de su construcción.



VALENTE ROSAS. EL UNIVERSAL



ETZEL ESPINOSA. IMAGO7

ESTÁ OBLIGADO A REMONTAR

## México, de nuevo mal

● B1

| Jamaica | México |
|---|---|
| 3 | 2 |



YARETZY OSNAYA. EL UNIVERSAL

**CONFABULARIO**

## Los papeles inéditos de Jorge Ibargüengoitia

Una crónica del inexplorado fondo documental del escritor y de su esposa, la pintora Joy Laville, que resguarda la Biblioteca de México.

DOMINGO
15 DE NOVIEMBRE DE 2026

AÑO CX TOMO VI,
NO. 39,883
CIUDAD DE MÉXICO
40 PÁGINAS
$20.00

# EXCELSIOR

EL PERIÓDICO DE LA VIDA NACIONAL



GIRA DE LEÓN XIV POR PERÚ

Foto: AFP

## CLAMAN CONTRA EL ABANDONO

Ante miles de fieles reunidos en la localidad andina de Santa Cruz de Succhabamba durante su visita, el Sumo Pontífice lamentó el sufrimiento de quienes migran hacia las ciudades por la pobreza, la inseguridad y la desigual distribución de la riqueza.

GLOBAL | PÁGINA 20




ADRENALINA

## MORITA Y QUIÑONES SALVAN A RAFA

**El Tricolor naufragó 60 minutos en Kingston, pero dos destellos de jerarquía acortaron distancias y dejaron la serie abierta.**



FUNCIÓN

## HECHIZO ESCOCÉS

**Garbage cerró su gira en el Zócalo con éxitos noventeros y Paulina Villarreal, de The Warning.**



EXPRESIONES

## PATRIA PORTÁTIL

**La autora nicaragüense Gioconda Belli reflexiona sobre la creación poética y el exilio. / 22**

DOMINICAL

Fotos: Mexsport/ Daniel Betanzos/ Virginia Bautista

EL PROCESO REQUIERE DE VARIAS ETAPAS

# Retraso en San Lázaro tambalea sucesión en INE

**ANTE LA FALTA DE CONSENSO legislativo, el nombramiento de la próxima consejera presidenta podría definirse en periodo extraordinario, mediante tómbola o por la Suprema Corte**

POR HÉCTOR FIGUEROA

La demora y falta de consenso para emitir la convocatoria para elegir nueva presidenta del INE, a tan sólo cuatro semanas de que concluya el periodo ordinario de sesiones en San Lázaro, hará que el nombramiento sea discutido y aprobado en un periodo extraordinario de sesiones de la Cámara de Diputados.

Considerando que elecciones previas de consejeros duraron entre cinco y seis semanas, los tiempos no alcanzan para tener el nombramiento antes del receso del 15 de diciembre.

Hoy, la designación podría ocurrir en la segunda quincena de diciembre o en enero de 2027, y si no existe consenso de dos tercios de la cámara, será por tómbola o trasladando la facultad a la Suprema Corte de Justicia de la Nación (SCJN), conforme al artículo 41 constitucional.

En entrevista con **Excélsior**, el diputado del PAN Marcelo Torres Cofiño dijo que sin acuerdo entre grupos parlamentarios el nombramiento llegará hasta principios de 2027, y advirtió que caer nuevamente en tómbolas —como ocurrió el 31 de marzo de 2023 con Guadalupe Taddei, quien salió sorteada de una quinteta junto a Bertha Alcalde Luján, Zircey Bautista Arreola, Guadalupe Álvarez Rascón y Rebeca Barrera Amador— da poca credibilidad y certeza ante el electorado.

Por su parte, el presidente de la Junta de Coordinación Política (Jucopo), Ricardo Monreal, reconoció que aún no hay entendimiento, pero indicó que buscan un acuerdo amplio y retomará pláticas con el tricolor —que con Rubén Moreira rechazó avanzar sin eliminar los "superpoderes" de la presidencia del INE y sin avances en investigaciones contra Taddei— mientras revisa ocho puntos propuestos por Acción Nacional, entre ellos observadores ciudadanos y blindar exámenes contra filtraciones.

PRIMERA | PÁGINA 4

PRIMERA

_RETRATO

## HABLADO

### *Affaires* lo hicieron soltar el timón

Jensen Huang fue obligado a dejar Nvidia tras destaparse graves fallas éticas, espionaje internacional y escándalos personales. / **6**



Ilustración: Erick Retana

PRIMERA

### Sheinbaum llevará a China visión del bienestar común

La mandataria federal sostendrá reuniones bilaterales con Xi Jinping y otros líderes, además de ser una de las oradoras ante más de mil empresarios en la APEC. / **2**



PRIMERA

Foto: Cuartoscuro

CHIAPAS

### DAN LA MANO A MIGRANTES

Al menos 2 mil integrantes de la caravana Dios con Nosotros podrán acceder a un esquema de empleo temporal para realizar actividades productivas y obtener un sustento digno durante su actual estancia en la entidad. / **2**

PRESUPUESTO 2027

## Deuda y pensiones *adelgazan* el gasto

### Legisladores destacan mayor inversión y cobertura social garantizada

POR HILDA CASTELLANOS

Ocho de cada 10 pesos del Presupuesto de Egresos de la Federación 2027 ya tienen destino, pagar deuda, pensiones, transferencias a estados y municipios y otros compromisos.

Con un gasto autorizado de 10 billones 636 mil 488.1 millones de pesos —aprobado por diputados con 352 votos a favor y 130 en contra—, unos 8 billones 534 mil millones van a obligaciones, dejando escaso margen para invertir, pese a crecer 1.3% real respecto a 2026.

El gasto programable suma 7 billones 432 mil 529.7 millones y el no programable 3 billones 203 mil 958.4 millones, donde intereses absorben 49.2% y participaciones 48.3 por ciento.

Mientras la deuda podría alcanzar 21.66 billones de pesos y sus intereses superarán 1.6 billones (4.9% del PIB), Alfonso Ramírez Cuéllar aseguró a **Excélsior** que los recursos cubrirán toda la operación regular y alcanzarán una meta de crecimiento de 2% del PIB.

La inversión total será de un billón 133 mil 613.2 millones de pesos, destacando Pemex (255 mil 529.2 millones), nuevos trenes (150 mil 875.6 millones) y CFE (60 mil 992 millones).

Por su parte, los programas prioritarios recibirán un billón 25 mil 400 millones (543 mil 500 millones para adultos mayores y 190 mil 551.9 millones para becas Benito Juárez), además de incorporar los nuevos anexos de Movilidad y Diversidad Sexual.

PRIMERA | PÁGINA 5

EL DATO

**2.6% del PIB se destinará a programas prioritarios**

- **Pensión para Adultos Mayores:** 543 mil 500 millones.
- **Becas para el Bienestar Benito Juárez:** 190 mil 551.9 millones.
- **Beca Rita Cetina:** 133 mil 561.3 millones.
- **Pensión Mujeres Bienestar:** 59 mil 356.3 millones.
- **Sembrando Vida:** 40 mil 500 millones.
- **Personas con discapacidad:** 37 mil 436.3 millones.
- **Vivienda social:** 34 mil 353.9 millones.
- **Jóvenes Construyendo el Futuro:** 25 mil 985.3 millones.
- **Salud Casa por Casa:** 5 mil millones.

DÍA 2 DE AFECTACIONES

## Sigue el caos en EU; cancelan 6,200 vuelos

REUTERS Y AFP

NUEVA YORK.— Miles de personas sufrieron cancelaciones y retrasos de vuelos en Estados Unidos ayer, tras la suspensión nacional de despegues de cuatro horas del viernes —la segunda desde el 11 de septiembre de 2001— por un fallido reemplazo de líneas de cobre por fibra óptica.

Mientras FlightAware registró más de 6 mil 200 vuelos cancelados, el jefe de la FAA, Bryan Bedford, ofreció disculpas.

El secretario de Transporte, Sean Duffy, explicó que la anomalía saturó el control aéreo y pidió 50 mil millones de dólares al Congreso estadunidense para modernizar el sistema. El gobernador demócrata JB Pritzker acusó a los republicanos de no financiarlo y legisladores exigieron investigar, ante el silencio del presidente del vecino país del norte, Donald Trump.



Foto: AFP

Además de los más de 6 mil vuelos cancelados, también se reportaron al menos 3 mil despegues retrasados.

GLOBAL | PÁGINA 19

EXCELSIOR

Ciro Gómez Leyva 4
José Luis Valdés Ugalde 9
José Buendía 12
Vianey Esquinca 14

7 503009 929073

# La Jornada

**DIRECTORA GENERAL:** CARMEN LIRA SAADE
**DIRECTOR FUNDADOR:** CARLOS PAYÁN VELVER

**DOMINGO 15 DE NOVIEMBRE DE 2026** // CIUDAD DE MÉXICO // AÑO 43 // NÚMERO 15211 // **Precio 10 pesos**


## Incertidumbre en cumbre APEC

# En medio de gran tensión mundial se reúnen las tres superpotencias

- Anuncian encuentro entre Donald Trump, Vladimir Putin y Xi Jinping en China
- La guerra comercial desatada por aranceles marca el foro y redefine las relaciones de los países
- La región Asia-Pacífico genera dos terceras partes del valor de la economía global
- Caída del director de Nvidia cimbra el sector de la IA; reconoce Musk gestión de Jensen Huang

**ROBERTO GONZÁLEZ AMADOR,** ENVIADO; **CLARA ZEPEDA Y AP** / P 16 Y 17




## Los Mil Budas, patrimonio universal

▲ Las cuevas de Mogao atesoran estatuas y pinturas creadas a lo largo de mil años, pero también se advierte que diversas piezas se encuentran en museos o colecciones privadas. Foto e información de Ángeles Cruz, enviada / P8

## Más de 20 mil vuelos afectados, el saldo de la crisis aérea en EU

- Atribuyen la deficiencia masiva de comunicación a un rúter; en el AICM tratan de normalizar despegues

**REUTERS, AP Y JESSICA XANTOMILA** / P 18

## En riesgo, 57 licitaciones del INE para la elección del año próximo

- Ponen candados a contratos para fabricar chalecos grises; la FGR busca fincar tres tipos de delitos

**ARTURO SÁNCHEZ, FABIOLA MARTÍNEZ Y GUSTAVO CASTILLO** / P 4 Y 5




## Un vehículo de alta tecnología es capaz de enlazar a todos los jefes de las fuerzas militares

◀ Incursiona en sitios de difícil acceso. Foto Jair Cabrera **GUSTAVO CASTILLO** / P 12

### Salón de la Plástica Mexicana

**ELENA PONIATOWSKA** / CULTURA

**HOY**



LA CRÓNICA DE HOY®

PRESIDENTE DEL CONSEJO DE ADMINISTRACIÓN: **JORGE KAHWAGI GASTINE †** // DIRECTOR GENERAL: **RAFAEL GARCÍA GARZA** // AÑO 31 N° 10,872 $10.00 // **DOMINGO 15 NOVIEMBRE 2026** // WWW. CRONICA. COM.MX

**METRÓPOLI** **PAG. 10**

## Fonatur entrega distintivos por turismo comunitario a 215 proyectos de CDMX




**Compromiso.** La jefa de Gobierno de la Ciudad de México, Clara Brugada, entregó distintivos por turismo comunitario a 215 proyectos de cinco alcaldías y reconocidas por Fonatur.

Se certificaron talleres comunitarios, transporte, parques, gastronomía, aventura o naturaleza, medicina tradicional, hospedaje y recorridos. Las reconocidas son Xochimilco, Milpa Alta, Tláhuac, Tlalpan y Magdalena Contreras.



## Noche de estrellas, fiesta astronómica en CU

Con actividades de divulgación científica, talleres, experimentos, conferencias y observación astronómica, inició la 18 edición de la Noche de las Estrellas 2026 organizado por la UNAM a través del Instituto de Astronomía. El evento se realiza de manera simultánea en más de 100 sedes del país para conocer y descubrir los misterios del Universo.

**NACIONAL** **PAG. 5**

# Fallas en control aéreo de EU afectó a 18,000 pasajeros en México

**Caos.** La Agencia Federal de Aviación Civil (AFAC), comunicó que derivado de las restricciones de vuelos desde México a Estados Unidos por fallas en los controles aéreos del vecino país, resultaron afectados 193 vuelos y 18,002 pasajeros en las terminales aéreas del país. Se espera que en las próximas horas se normalizarán las operaciones . **NACIONAL/PAG. 5**

**Anuncio**

**En Estados Unidos, la FAA advierte que debido al equipo obsoleto el sistema seguirá fallando**



**MUNDO** **PAG.15**



Tropas salvadoreñas en Haití usan perros robots contra pandillas; buscan a cuatro de sus compañeros

# Más de 1.6 millones de desplazados, sin acceso a salud, educación y alimentos

**Colaboración.** Organismos internacionales como ACNUR, la Relatoría Especial de la ONU y la Comisión Interamericana de Derechos Humanos, ven una situación grave en el desplazamiento de miles de familias en México por causa de la violencia y amagos de grupos criminales, lo que ha provocado que quienes viven esta pesadilla no accedan por completo a programas de alimentación, educación y salud, y además, ven insuficiente la ayuda de los tres niveles del gobierno por la falta de un marco legal federal único.

De acuerdo con la Encuesta Intercensal 2025 del Instituto Nacional de Estadística y Geografía, de más de 130 millones de habitantes en el país, alrededor de 20 millones de personas no cuentan con afiliación ni acceso a servicios de salud, y de esta cifra, al menos 1.6 millones que han sido víctimas de desplazamiento por causa de la violencia. **PAG. 6**



**← Incertidumbre**

Miles de familias han dejado sus lugares de residencia en al menos 13 estados por violencia del narco, destaca ACNUR

**LA ESQUINA**

*Países centroamericanos como El Salvador han dado un giro en su estrategia de seguridad al apostar por el uso de la tecnología para no arriesgar a sus tropas en zonas de alto riesgo. La búsqueda de cuatro militares salvadoreños secuestrados por pandillas en Haití es ejemplo de la táctica de Nayib Bukele, quien usa perros robots artillados para esta tarea*

**OPINIÓN**

**Fernando Martínez González**
Banxico, una jugada arriesgada - P2

**Rafael Cardona**
Summa cum laude, Joaquín y la caravana - P4

7 503006 093029

$10.00

El Sol de México
www.elsoldemexico.com.mx

DESAPARECIDOS

## BUSCAN CON DRONES AÉREOS Y SUBMARINOS

Entre 2023 y 2026, doce entidades federativas gastaron más de 17 mdp en la adquisición de 45 drones con el fin de que sus comisiones estatales de búsqueda puedan obtener imágenes desde el aire y localizar cuerpos en ríos y lagos. **Pág. 4**

ESTADOS UNIDOS

## PERSISTE EL CAOS EN AEROPUERTOS

Varias horas después de la suspensión de todos los despegues, ayer fueron cancelados al menos 5 mil 500 vuelos. Se espera que el servicio se restablezca por completo al cierre de este domingo. **Pág. 28**

DIEGO BONILLA



CONCIERTO

## GARBAGE SE APODERA DEL CORAZÓN DE MÉXICO

El sonido híbrido del grupo escocés envuelve a miles de personas en el Zócalo capitalino. **Pág. 32**

www.elsoldemexico.com.mx

**MAÑANA** NO SE IMPRIME ESTE PERIÓDICO CONSULTE NUESTRA **PÁGINA WEB Y REDES SOCIALES** PARA MANTENERSE INFORMADO EN TIEMPO REAL

INDELEBLE
(EL VIEJO ARTE DEL REPORTEO)

# ROMA: EL PODER QUE NO HACE RUIDO

**Siete días en Roma para descubrir el poder de la Iglesia católica, entre el bullicio de millones de visitantes y la discreción de sus centros de decisión. Un recorrido por sus vínculos diplomáticos, sus tensiones internas y el desafío de preservar su influencia y cercanía con los fieles.** **Pág. 12-19**

CIUDAD DE MÉXICO | **DOMINGO 15 DE NOVIEMBRE DE 2026** | AÑO LXII | NO. 22,007 | ORGANIZACIÓN EDITORIAL MEXICANA

**NUEVA ERA.** Año. 10, no. 3437
Domingo 15 de noviembre de 2026

FS



PABLO LÓPEZ

**Rockea en el Zócalo**

## GARBAGE *DERRAMA* NOSTALGIA EN CDMX

La agrupación noventera se presentó anoche en la Plaza de la Constitución, y sus seguidores cantaron cada uno de sus éxitos.

$10

# EL HERALDO® DE MÉXICO

P10

**En Guadalajara**



ESPECIAL

## *CAE* EL JEFE DE SICARIOS DEL *CJNG*

P11

**Gobernador Eduardo Ramírez**

Reactiva Chiapas empleo temporal para migrantes



MEXSPORT

PIERDE ANTE JAMAICA

## SÍ HUBO *QUINTO MALO* PARA *RAFA* MÁRQUEZ

### Y SIGUE AUMENTANDO

# SUSPENSIÓN DE VUELOS EN EU COSTÓ 240 MDD

**AGENCIAS**

LA FALLA EN EL SISTEMA DE COMUNICACIONES DE LOS AEROPUERTOS ESTADOUNIDENSES CONTINUÓ AYER, CON LA CANCELACIÓN DE 4 MIL 200 DESPEGUES Y TRES MIL RETRASOS **P14**

**Cumbre de APEC**




AP

## VIAJA LA PRESIDENTA SHEINBAUM A CHINA

La mandataria partió de México en los primeros minutos de hoy. **P4**



50
Fundado en 1976
Año LI
Número 18.001

# EL PAÍS

EL PERIÓDICO GLOBAL

Primera Edición

Edición Nacional
3,50 euros
Domingo
15 de noviembre de 2026



**Música** Las cintas clandestinas que captaron al mejor Coltrane salen a la luz —P54 Y 55

**29N ELECCIONES GENERALES**

# El PSOE y el PP recrudecen la pelea por el primer puesto

● Los grandes partidos sacan toda su artillería para arañar votos en sus bloques ● Sánchez se aferra a la agenda social y el miedo a la ultraderecha y Feijóo reivindica su perfil gestor

CARLOS E. CUÉ
**Madrid**

La carrera electoral entra en una fase crucial de estrategia y equilibrios. Quedan dos semanas para las generales del 29-N en las que hay convocados dos debates donde los grandes partidos no pueden permitirse un error. La mayoría de los sondeos dan vencedor al bloque de la derecha, pero PSOE y PP libran otra batalla, la de ser la fuerza más votada. Se lo juegan todo dentro de sus bloques, con cada vez menos trasvase entre ambos. Pedro Sánchez, con Frente Amplio; Alberto Núñez Feijóo, con Vox. El primero esgrime su agenda social y llama a la movilización contra la ultraderecha. El segundo apela al antisanchismo y a su perfil de gestor. Ambos, con una campaña cada vez más emocional. —P20 A 31



**La brújula infalible de Sigüés apunta a la derecha.** Con 72 vecinos, 66 con derecho a voto, en este municipio zaragozano el ganador en las elecciones generales siempre ha coincidido con el triunfador en toda España desde 1977, y eso que casi nadie sabe qué partido gobierna en su Ayuntamiento. Sus residentes (parte de ellos reunidos para esta foto) anticipan un cambio. CARLOS ROSILLO —P26 Y 27

**Estimación de voto**
En % sobre el voto válido

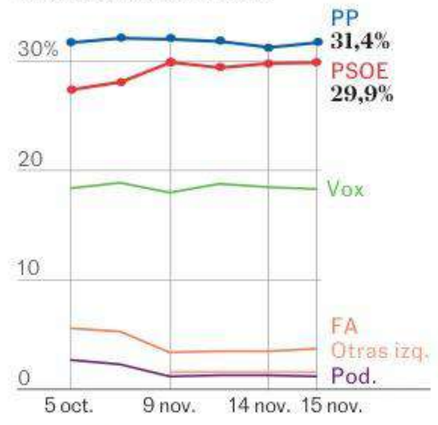


**Tracking**

## El PSOE gana por la izquierda lo que pierde por la derecha

El bloque PP-Vox mantiene su mayoría en el tercer 'tracking' de 40dB.

**Miriam Nogueras**
Candidata de Junts

"No me presento para poner o quitar presidentes españoles"

**Maribel Vaquero**
Candidata del PNV

"No vamos a estar en ningún pacto con Vox. Somos incompatibles"

**El País Semanal**

## La generación 08, la de la crisis y TikTok, se estrena en las urnas

## El ocaso del rey de Nvidia, el gurú que vendía el dolor como receta del éxito

Jensen Huang levantó un imperio de la IA y ha caído por su relación con una espía —P36 Y 37

## La miseria en la Gaza anegada: "No sé cómo vamos a sobrevivir"

Los palestinos de la Franja narran sus penurias y la pérdida de esperanza en una vida mejor —P6 Y 7

EL PAÍS acompaña al líder de La Francia Insumisa, el político que más sube en los sondeos

## El fenómeno Mélenchon echa raíces

DANIEL VERDÚ
**París**

Doce del mediodía en el salón del Made in France en París. Un torbellino de personas aguardan expectantes a Jean-Luc Mélenchon, líder y candidato de La Francia Insumisa a las elecciones. Con el 20% de intención de voto, es el político que más sube en los sondeos. EL PAÍS le acompaña una mañana. —P2 Y 3




Atropellados por la violencia burocrática

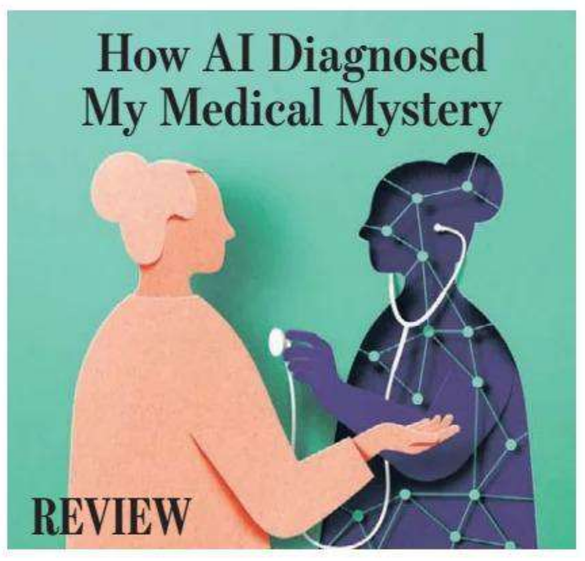



# WSJ

THE WALL STREET JOURNAL WEEKEND






DOW JONES | News Corp ★★★★★★★★★ SATURDAY/SUNDAY, NOVEMBER 14 - 15, 2026 ~ VOL. CCLXXXVIII NO. 116 WSJ.com U.S. Edition


## What's News

### Business & Finance

◆ **For Americans straining** under sky-high grocery prices, the pain might get worse as more farmers and big food manufacturers are preparing to pass higher energy costs on to consumers. **A1**

◆ **Microsoft said** there was a "broad recovery" of its systems after a services outage that disrupted governments, schools and businesses—even if some emails remained undelivered. **B9**

◆ **Richemont reported** a deceleration in quarterly sales growth as the luxury sector continues to grapple with feeble demand. **B9**

◆ **Meta employees** have begun testing a prediction-market app under development, according to people familiar with the matter. **B10**

◆ **Nvidia-backed Nscale** said it would need to tap markets for additional financing, adding to doubts around its planned IPO. **B10**

◆ **Chinese startup** Moonshot AI is wrapping up a corporate restructuring that would pave the way for an initial public offering. **B10**

◆ **U.S. stocks were mixed** as rate fears resurfaced and tumult at Nvidia spilled into the wider semiconductor sector, dragging down technology indexes. The Dow gained 0.1% while the S&P 500 and Nasdaq fell 0.4% and 0.9%, respectively. **B10**

### Worldwide

◆ **Some top Trump** advisers have started shifting blame toward Commerce Secretary Howard Lutnick for the political mess from the Nvidia spy scandal. **A1, A6-7**

◆ **The FAA lifted** a nationwide groundstop that halted departures for more than four hours Friday, upending travel for hundreds of thousands of people. **A3**

◆ **Trump will meet** with Russia's Putin and China's Xi in China for an unprecedented three-way summit. **A9**

◆ **A tanker crashed** into a New Orleans cruise ship with 129 passengers on board, partially sinking the boat in the Mississippi River. **A3**

◆ **An international** health body has revoked the U.S.'s measles elimination status, which it attained in 2000. **A2**

◆ **GOP Rep. Lauren Boebert**, a prominent MAGA lawmaker who later clashed with Trump, lost re-election in a deep-red Colorado seat. **A4**

◆ **The Pentagon** said that Iran launched two drones at American ally Bahrain and that U.S. forces shot both down without injury or damage. **A8**

◆ **Democratic senators** have told Elon Musk to preserve all records related to SpaceX's restrictions on Ukraine's use of its Starlink and Starshield satellite services. **A9**

**PEGGY NOONAN**
Jensen Huang is a White House scandal. **A13**


**CONTENTS**

| | | | |
|---|---|---|---|
| Books | C7-12 | Obituaries | C6 |
| Business & Finance | B9 | Opinion | A11-13 |
| Capital Account | A2 | Sports | A14 |
| Food | D12-13 | Style & Fashion | D2 |
| Heard on Street | B12 | Travel | D6 |
| Markets | B10 | U.S. News | A2-7 |
| | | World News | A8-10 |



This edition of THE WALL STREET JOURNAL was originally published in the United States and reprinted locally for regional distribution.



© 2026 Dow Jones & Company, Inc. All Rights Reserved


# Communication Outage Grounds Planes for Hours




JONATHAN ERNST/REUTERS

**STANDSTILL:** Planes back up on the tarmac Friday at Reagan National Airport just outside Washington after the Federal Aviation Administration stopped planes from taking off across the country. The grounding order was lifted after more than four hours. **A3**

# Nvidia Fallout Imperils Lutnick's Position

## Commerce secretary is under pressure over his stalling of chip-export controls

WASHINGTON—As the fallout from Jensen Huang's affair with a suspected Chinese intelligence source continues to consume the West Wing, some of President Trump's top advisers have started shifting blame for the political mess toward one man: Commerce Secretary Howard Lutnick.

*By Brian Schwartz, Meridith McGraw and Josh Dawsey*

Lutnick has been a primary target of the finger-pointing within the administration because of his efforts to stall restrictions on chip exports, his longstanding relationship with the outgoing Nvidia chief executive and his pre-existing tensions with some members of the administration, according to people familiar with the discussions.

On Friday, Treasury Secretary Scott Bessent said on CNBC that his department for months supported placing restrictions on the Singapore-based company where Alice Huang, the suspected Chinese intelligence source, was a top executive. But Bessent said that Lutnick's Commerce Department didn't act.

The pressure on Lutnick shows that the tentacles of the Huang scandal are reaching into the president's cabinet. On Thursday, some of Trump's advisers discussed how to deal with the mounting internal criticism of Lutnick, the people said. Some of Trump's political allies have previously raised with the president the idea of ousting the commerce secretary, some of the people familiar with the matter said.

The White House, in a statement, said Trump "maintains complete confidence in the secretary and his ability to carry out the position as the most transformative Com-


*Please turn to page A6*



◆ **Bessent says Commerce didn't curb Megaspeed... A6**


# Huang, Before Resigning, Belittled Nvidia's Newly Tapped Interim CEO

By Anissa Gardizy And Robbie Whelan

Jensen Huang summoned his top finance executives to his office this past summer. The AI economy, backstopped by Nvidia's increasingly outrageous bets, was teetering, and Huang wanted to make sure they were getting it right.

Over the course of the meeting, he proceeded to tear into the woman who is now taking over for him as Nvidia CEO.

Colette Kress was "a deer in the headlights," he said, interrupting her presentation, according to a person familiar with the comments.

He had summoned Kress and his senior finance team to diagnose a ballooning problem: Nvidia was in talks to provide billions of dollars of guarantees to companies that couldn't afford its chips. That included deals led by Huang's son-in-law, Nico Caprez, who had been offering upstart cloud providers and data-center developers financing in the hopes of turning them into long-term customers.

Huang had launched a dealmaking spree and was now starting to question whether it had gone too far, according to people familiar with the matter.

Kress was a "reporting CFO," not someone who could help him define a strategy or make decisions, Huang said during the August meeting.

Then he went on to describe the situation the company was in. Major cloud providers were running away from Nvidia, making plans to use alternative chips and lessen their reliance on the firm. Even worse, Huang said, the supply of chip wafers and memory Nvidia had commit-


*Please turn to page A6*



◆ **Companies discover CEOs aren't indispensable..... A7**


# Miller Has Whirlwind Start in New Role

WASHINGTON—The White House chief of staff is often described as a president's gatekeeper, a powerful figure who keeps watch over the people who have access to the Oval Office and the ideas that get presented to the commander in chief.

Stephen Miller has little interest in playing that role.

President Trump's new chief of staff has told associates that he doesn't plan to limit access to the president or filter the ideas that get pitched to him, according to people familiar with the matter. The Oval Office, which aides over the years have privately compared with Grand Central Station, will continue to be a bustling hub of activity under Miller's watch, with advisers cycling in and out.

*By Meridith McGraw, Philip Wegmann and Alex Leary*

One week into his tenure as chief of staff, after his elevation to succeed Susie Wiles, Miller is charting a different path from his predecessors in the job, some of whom sought to put strictures on a president who has long chafed at efforts to manage him.

Miller, people close to him said, plans to help steer the White House back to the MAGA movement's ideological roots, reviving the hard-line, unapologetically populist agenda that defined Trump's first rise to power and putting it at the center of the administration's remaining years.

While that approach is likely to appeal to the president's most ardent supporters, it has been met with skepticism—and outrage—from Democrats and some Republicans, who said that Miller's elevation means that Trump hasn't learned from the GOP's drubbing in the midterms. Rep. Hakeem Jef-


*Please turn to page A4*


## *A Rebellion Erupts in New York Over the Right to Drive a Tiny Car*

* * *

### Fans of 'kei' cars push state to open roads to mini vehicles with motorcycle engines

By Owen Tucker-Smith

Christina Dravis dragged a tiny, imported truck 300 miles north from a dealer in Maryland to her home in upstate New York, only to find out it was illegal to drive.

That's when she joined the resistance.

"Kei" cars, the minuscule trucks, vans and sports cars native to Japan, are popping up across the U.S. despite carmakers not making or selling them here. Owners like Dravis are giving them a second life as recreational vehicles and even work trucks.



*Face of the resistance*

But they're running into roadblocks; New York is one of several states that typically block owners from registering them.

Now, an indignant coalition of kei-loving New Yorkers, known as the Empire State Kei Advocates, is fighting back.

The ban is "incredibly stupid," said Justin Dedonna, a Long Island mechanic who's on his third kei truck. "The least of the New York DMV's problems is what the hell I'm doing with my weird little truck."

The goal, according to the advocates' manifesto, is to build a following "of like-minded individuals" that, with the backing of the local


*Please turn to page A4*


## INSIDE



**EXCHANGE**
China deploys intelligence-gathering to boost its tech industry. **B1**



**SPORTS**
U.S. Soccer coach takes on new project: fixing Manchester United. **A14**

# Brace for a New Wave Of Rising Food Prices

U.S. consumers are straining under sky-high grocery prices. The pain might get worse.

*By Ian Hodgson, Konrad Putzier and Rebecca Cadenhead*

Food costs rose at the fastest rate in six months in October, driven by snarled supply chains, unpredictable weather and, increasingly, high fuel prices because of the Iran war. The cost of restaurant meals rose at the fastest pace since December 2025.

And now, more farmers and big food manufacturers are preparing to pass higher energy costs on to consumers.

"The worst is yet to come," said Scotiabank economist Olivier Gervais.

At the Hunts Point Produce Market in the Bronx, N.Y., which distributes fresh fruits and vegetables to grocery stores across the Northeast, wholesalers have run out of room to shoulder rising diesel costs. "We absorb what we can, but a lot of it gets passed to the consumer because there's not a lot of margin," said Stefanie Katzman, the fourth-generation chief executive of S. Katzman Produce.

At food giant Kraft Heinz, CEO Steve Cahillane warned last week that price increases across its portfolio were coming in 2027. "The cost pressure is everywhere," he said, adding that while "the consumer is in a fragile state, there's clearly more inflation."

U.S. grocery prices in October rose 0.4% from the previous month, the Labor Department said Tuesday, ending several months of relatively benign food inflation. Prices of fresh food like fruit and vege-


*Please turn to page A2*



◆ **Producer-price inflation eased in October..... A2**

"All the News That's Fit to Print"

# The New York Times

**THE WEATHER**
**Today,** some sun, breezy at times, high 49. **Tonight,** mainly clear, low 40. **Tomorrow,** mostly sunny, start of a dry stretch, light winds, high 53. Weather map appears on Page 25.

VOL. CLXXVI ... No. 61,069 © 2026 The New York Times Company SUNDAY, NOVEMBER 15, 2026 Prices in Canada may be higher $6.00




ITAI RON/REUTERS

In 2025 in Tel Aviv, supporters of Israeli hostages held captive by Hamas held pictures of them and of the airman, Ron Arad.

## The Troubled Hunt for an Israeli Airman Lost in 1986

### Abductions, Deaths and Doubt Over the Role of Iran

*This article is by* ***Adam Goldman****,* ***Ronen Bergman****,* ***Farnaz Fassihi*** *and* ***Hwaida Saad****.*

Gen. Abdullah Saberi, an Iranian commander, stepped out for a jog early one morning in an upscale diplomatic quarter of Syria's capital. Israeli intelligence officers waited nearby. Posing as movers, they had slipped past the neighborhood's security checkpoints.

As he headed for a nearby park, General Saberi passed two men who carried an oversize refrigerator box. In a flash, the men restrained the general, drugged him, threw the box over his head, shoved him into a white van and left as if nothing had happened.

He was whisked to Israel for interrogation, according to numerous Middle Eastern officials, including senior Iranian officials close to General Saberi and a Syrian official who reviewed video of the September 2021 kidnapping.

As a veteran of Iran's powerful Islamic Revolutionary Guards Corps, General Saberi knew many secrets. But his interrogators were interested in only one.

What did he know about Ron Arad?

Mr. Arad, an Israeli airman, vanished decades ago, and the Israeli military says he is the only service member classified as missing in action. The government's long search for him has captivated the public and has come to symbolize Israel's commitment, rooted in Jewish tradition, to bringing its soldiers home, dead or alive. Articles, books and documentaries have been produced about the hunt for Mr. Arad.

The Israeli government was so determined to find him that, even four decades after his disappearance, it took the risk of kidnapping General Saberi in the shadow of his own embassy.

*Continued on Page 12*

## *Lutnick Fought Off Calls For Tough Line on Nvidia*

### *Approach to Company and Former C.E.O. Puts Commerce Chief in Spotlight*

*This article is by* ***Ana Swanson****,* ***Tripp Mickle****,* ***Maggie Haberman*** *and* ***Jonathan Swan****.*

WASHINGTON — There is broad agreement among most senior Trump administration officials that the United States should more aggressively tighten controls on Nvidia's advanced chips to keep China from using them to catch up in the race to dominate artificial intelligence.

Then there is Howard Lutnick, who runs the Commerce Department.

Over the past year, Mr. Lutnick has frequently clashed with top officials over how to regulate sales of advanced technology, particularly Nvidia's chip sales to Asia. That has drawn accusations from others in the administration and in Congress that the Commerce Department has become too cozy with Nvidia and its co-founder Jensen Huang, and failed to adequately police the firm's chip sales to China, in particular.

The issue has exploded into public view in recent weeks with the revelations from The New York Times that Nvidia's chief executive, Mr. Huang, was in a relationship with a woman believed by U.S. intelligence agencies to be a Chinese spy. The woman, Alice Huang, was a top executive at a Singapore-based company, Megaspeed, that is suspected of smuggling Nvidia chips to China. On Thursday, Mr. Huang announced that he was stepping down from the company, sending the company's shares tumbling.

The astonishing developments have thrust Mr. Lutnick into an uncomfortable spotlight and raised questions about whether he went too far in protecting Nvidia's interests. And they have focused attention on whether the influence of Mr. Huang, an ally of President Trump's and among the most high-profile and successful of American business leaders, kept the United States from moving faster to clamp down on sales of Nvidia chips to companies like Megaspeed.

The stakes in the A.I. race between the United States and China are high. China hawks warn that allowing sales of advanced chips to that country is speeding its A.I. development and giving it an economic and military edge.

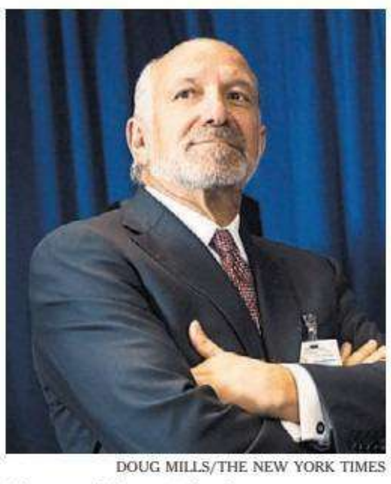

DOUG MILLS/THE NEW YORK TIMES

Howard Lutnick, the secretary of commerce, in September.

Those who support the sales say they help U.S. technology maintain global leadership, while deterring China from developing rival products. As the head of a sprawling department that has control over enforcing restrictions on technology sales, Mr. Lutnick is best positioned to single-handedly shape whether China has access to American technology, including Nvidia's.

Within the Commerce Depart-

*Continued on Page 14*

## *Kyiv's Defense Employs Lima As a Disguise*

**By KIM BARKER and OLEKSANDRA MYKOLYSHYN**

KYIV, Ukraine — The S.U.V. in front of us suddenly pulled over. The driver had been trying to lead us to antennas near Kyiv, the Ukrainian capital, that scramble the signals of Russian drones and missiles, but his GPS had gone haywire.

"Apologies. Some technical issues," texted Serhii, a spokesman for Cascade Systems, the Ukrainian defense company that made the system. He asked that only his first name be used, out of concern for his safety.

We should have known: The S.U.V.'s navigation system had decided that the vehicle was in Lima, Peru, 7,628 miles southwest of Kyiv.

This happens all the time to Ukrainians. When Cascade's antennas are switched on to misdirect Russian bombardments, the GPS in phones and cars is often misdirected, too — to that particular South American city.

This was now happening to a few of the very guys behind the mapping chaos. They had been hoisted on their own antennas, so to speak.

The system, called Lima for obvious reasons, blasts out electromagnetic interference meant to strip the eyes and ears from Moscow's missiles and drones, making them think they are somewhere else.

Sometimes, the weapons are so confused to be in Peru that they make severe turns and break apart midair. This has happened

*Continued on Page 10*

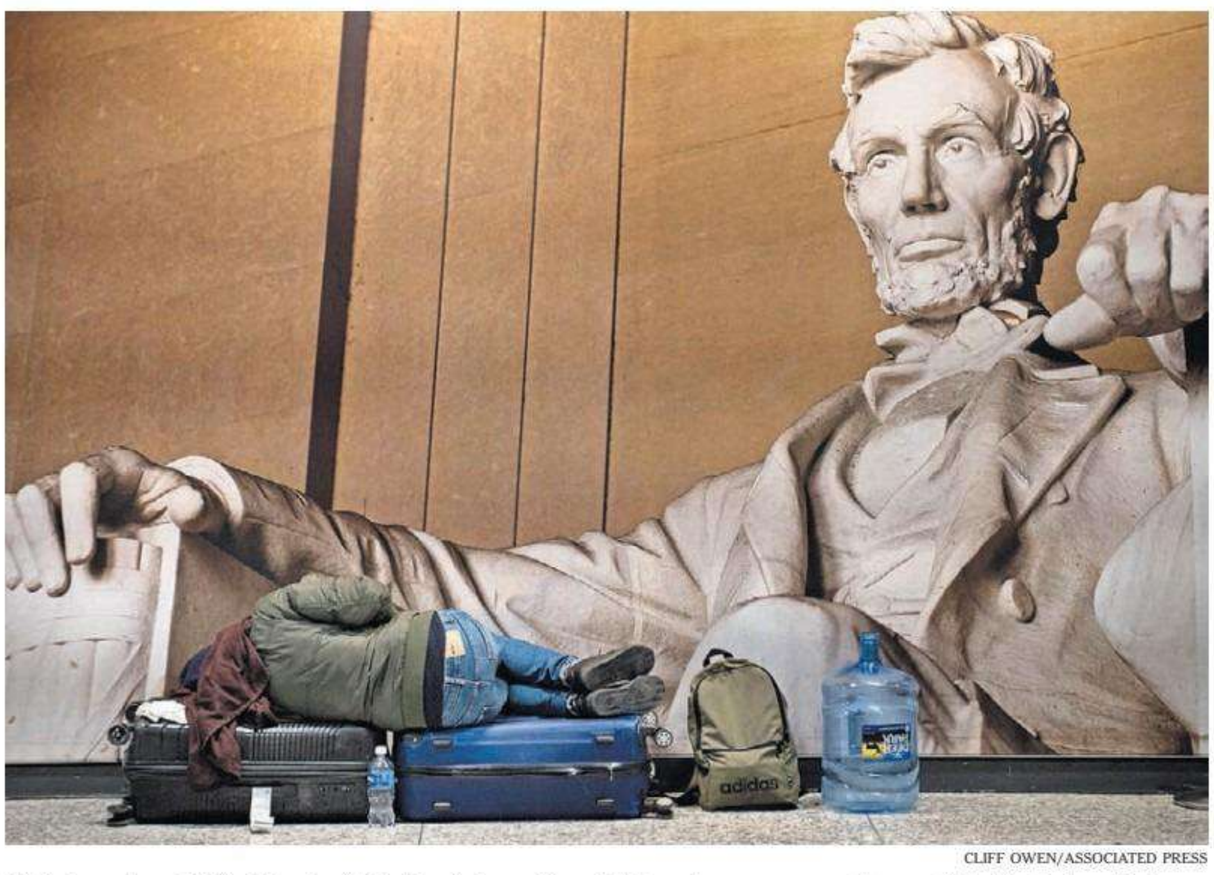

CLIFF OWEN/ASSOCIATED PRESS

This traveler at Washington's Dulles International Airport was among those still affected on Saturday by an four-hour systemwide ground stop of planes at United States airports on Friday.

## *Breakdown After Breakdown, Aging Air Traffic System Frays*

**By KAROUN DEMIRJIAN**

WASHINGTON — The ground stop that brought air travel across the country to a halt on Friday night highlighted persistent weaknesses in the country's aging air traffic control infrastructure, which has had several disruptive failures in recent months.

Two months ago, a circuit failure and severed fiber optic cable caused crippling ground stops and delays at airports along the East Coast. Smaller outages unfolded in October at Raleigh-Durham International Airport in North Carolina and George Bush Intercontinental Airport in Houston, when contractors accidentally cut into fiber lines.

The Friday ground stop, which was only the third the Federal Aviation Administration has issued this century, eclipsed the fallout of previous air traffic communications equipment failures. Officials said it was prompted by efforts to replace an outdated router, which caused circuits in the national air traffic network to become overloaded and fail, interrupting communication lines between air traffic controllers and pilots.

It lasted four hours, and its effects were still being felt on Saturday as stranded travelers packed airports trying to find new flights.

More than 5,000 flights, or 22 percent of total departures scheduled for Saturday, were canceled, according to Cirium, an aviation data firm. The day before, more than 8,200 flights were canceled, though some international flights received permission to take off. The recovery will probably take days, as airlines rebook passengers and reposition planes.

*Continued on Page 26*

## *Study Hard, Pick a Career and Get Ahead? It's Not the Bargain It Used to Be.*

**By AMANDA TAUB**

**NEWS ANALYSIS**

Protest movements have long relied on students as some of the most ardent foot soldiers. Young people have been on the front lines of protests against war, climate change and racial inequality. But in huge protests that have shaken India and France this fall, students have revolted against the failed promises of education itself.

In India, students took to the streets after the government abruptly canceled the results of a medical-school admissions exam because test questions had been leaked online. Aspiring doctors had to take the test again, after many spent years studying for up to 12 hours a day in hopes of winning one of the coveted spots — and the chance of upward mobility. Young people across the country saw the scandal as emblematic of a broken education system and were furious.

In France, students in poor suburbs outside Paris began protesting the decrepit physical condition of their schools, an opaque university admissions system and absent teachers. French education had long promised to serve as a "social elevator" enabling young people to advance in society, but had fallen into disrepair. Soon, demonstrations spread across the country, and more took place on Saturday. In some cities, they have spiraled into rioting.

In both countries, the anger of the students shows no signs of abating. And while in many ways France and India could hardly be more different, their unrest was spurred by a similar source of outrage: the breakdown of a foundational social contract that one could call the meritocratic bargain.

It is a promise that lies at the core of many countries' political compacts. Though specifics can vary, the central proposition usually goes something like this: A fair society rewards merit. Educational achievements are a good measure of merit because education is open to all and leads to valuable skills. Therefore, education should be a route to social and economic advancement.

The value of this system is not just that it selects for those with high ability, but also that it offers a justification for the resulting socioeconomic hierarchy — including who ends up at the bottom. "All selection mechanisms generate losers," said Nicholas Kuipers, a professor at Princeton University who studies the politics of meritocracy. "The question is, Who do you want to be a loser, and who do you want to be a winner?"

*Continued on Page 6*

INTERNATIONAL 4-14

**Venezuela's Shifting Views**
Long-held beliefs in the country about sovereign control over oil are fraying as the United States lays claim to its oil reserves. PAGE 4

**The Italianization of Europe**
Over more than a quarter-century, a reporter has watched the continent's politics become more like Italy's as the far right came in from the cold. PAGE 8

**Spotlight on Gag Orders**
The comedian Russell Brand and the TV personality David Walliams both persuaded courts to suppress misconduct allegations against them. PAGE 11



METROPOLITAN

**One Step, Then Many More**
Chantz Rivera, a Bronx native who had spent his whole life in the city, decided to walk across the United States. No big reasons were required. PAGE 8

NATIONAL 18-26

**Campaign Leaves Bitter Taste**
When a restaurant agreed to host G.O.P. candidates ahead of Election Day, longtime customers turned against it and Medina, Ohio, was left reeling. PAGE 18

SUNDAY BUSINESS

**Anthropic's Driving Force**
A look at the forces that shaped the thinking of the company's chief executive, Dario Amodei, about artificial intelligence. PAGE 6

SUNDAY OPINION

**Oren Cass** PAGE 6



**175 | THE NEW YORK TIMES AT 175**
Boss Tweed and his cronies used New York as their personal piggy bank. Reporting in The Times helped to bring down their Tammany machine. PAGE 20

**Looks Through the Decades**
Aviator glasses, shoulder pads, cutoffs and other fashion trends, all captured in photos. SUNDAY STYLES, PAGE 12

ARTS & LEISURE

**'Exhausting in a Sense of Joy'**
Gustavo Dudamel and the New York Philharmonic have completed an extensive, ambitious tour with performances in six European cities — a way to show "what we have coming." PAGE 4

**Embracing Emotion**
Jordan Firstman, a comedian, TV writer and Instagram troublemaker, becomes a sentimental filmmaker with his debut feature, "Club Kid." PAGE 10

# The Washington Post

Prices may vary in areas outside metropolitan Washington.

RE V1 V2 V3 V4

Breezy 53/40 • Tomorrow: Mostly sunny 56/39

*Democracy Dies in Darkness*

SUNDAY, NOVEMBER 15, 2026 · $6


# Wiring work blamed for halting air travel

## BAD GEAR OR HUMAN ERROR AT FAULT

### Outage places fresh scrutiny on aging systems

BY VICTORIA CRAW, MAEGAN VAZQUEZ AND LIAM SCOTT

Transportation Secretary Sean P. Duffy said that the nationwide halt of air travel on Friday was caused by either bad equipment or human error, as a contractor sought to replace old copper telecommunications lines with fiber at a remote Federal Aviation Administration facility.

"What we're working to determine was whether we had incompetence, meaning, was it user error?" Duffy said at a news conference Saturday, referring to the contractor, L3Harris. "Or did they install a faulty router? We haven't determined what the fault was."

The outage disrupted travel for hundreds of thousands of passengers, with many remaining stranded Saturday as airlines continued to cancel 4,000 to 5,000 of the nation's 41,000 flights, said FAA Administrator Bryan Bedford. That's on top of 12,000 commercial and private flights canceled Friday, he said.

Bedford, however, declared, "the worst is behind us," during Saturday's news conference, as he predicted that air travel would be back on its regular schedule by the end of the weekend.



PHOTOS BY EDUARDO MUNOZ/REUTERS

**A United Airlines aircraft moves on the tarmac Saturday at Newark Liberty International Airport after the FAA lifted its ground stop.**

Duffy attributed the problem to both short-term failure and longer-term neglect as he urged Congress to spend more money upgrading the aging equipment that undergirds the nation's air travel system.

A router being installed during the facility's transition from copper to fiber wires was overloaded, Duffy said, adding

SEE **FLIGHTS** ON **A14**

# Nvidia saga tops list of incoming inquiries

### It connects voter concerns over AI, data centers, China and corruption

BY ISAAC ARNSDORF AND CAT ZAKRZEWSKI

Sex. Money. Power. Espionage. As Washington scandals go, this one has everything.

But what really makes ex-Nvidia CEO Jensen Huang's affair with a suspected Chinese spy an explosive political problem for the White House is that it brings together the very issues that propelled Democrats to their largest congressional majority since 1990. Voters revolted against President Donald Trump's handling of the economy, with widespread concerns about artificial intelligence, data centers, competition from China, and special access and favors for billionaires.

Those concerns vaulted the Nvidia scandal atop Democrats' list for investigating the Trump administration, according to Rep. Stephen F. Lynch (D-Massachusetts), a member of the House Financial Services and Oversight committees. The latter panel will focus on national security dangers, including why Commerce Secretary Howard Lutnick declined to blacklist companies suspected of smuggling advanced chips to China made by Nvidia, whose processors power much of the AI industry, and why Trump continued to talk to Huang and bring him on Air Force One.

"We really want to get to the bottom of this," Lynch said, noting Nvidia committed $25 million for Trump's White House

SEE **NVIDIA** ON **A6**

# Miller faces his first crisis as White House chief of staff

BY NANCY COOK

The furor surrounding Jensen Huang, the now-former CEO of Nvidia, has created the first crisis for President Donald Trump's new chief of staff, Stephen Miller, hitting as he was busy restructuring the White House staff and trying to rebuild after a disastrous midterm election.

Nvidia has a huge role in the technology economy, and instability at the company poses a challenge to Trump's deep desire to keep the AI industry growing and pushing the stock market to new heights.

Huang's ouster from Nvidia after admitting that he had an affair with a woman whom intelligence officials believe was a Chinese spy also has opened questions about why the administration did not impose stricter controls on exports of its chips and why the president continued to give Huang unfiltered access after Secretary of State Marco Rubio briefed him on the intelligence warnings about Huang's conduct.

Miller is known for his obsessive interest in illegal immigration and his efforts to expand presidential power, but not the problems the White House faces this week. The crisis landed as he was busy with a staff reorganization, brainstorming a list of populist policies the president could push in his final two years in office and efforts to rebuild Republican support among voting blocs that shifted away from

SEE **MILLER** ON **A5**




**People check in for their flights Saturday in Newark. Sporting events slowly returned to normal, the Associated Press reported, after the FAA halt disrupted travel plans for teams across the U.S. Story, B2**

# General in leak case may face military charges, too

BY ALEX HORTON AND DAN LAMOTHE

The Trump administration, in a remarkable escalation of its campaign to crack down on leaks, has directed the U.S. military to explore bringing a criminal case against a top general whom the Pentagon's political leadership accused of giving sensitive information to journalists, according to people familiar with the matter.

The development, which has not been previously reported, means that Lt. Gen. Brett Sylvia now faces legal jeopardy on two fronts after the allegations made by Defense Secretary Pete Hegseth's team at the Pentagon were previously referred to the Justice Department.

A U.S. official, speaking like some others on the condition of anonymity to discuss the Defense Department's burgeoning case against Sylvia, confirmed that the matter was delegated "for appropriate disposition" to Adam Telle, the acting Army secretary.

Attempts to reach Sylvia were unsuccessful and he has not spoken publicly about the allegations. To date, neither the military nor federal law enforcement has charged Sylvia with a crime. Until his firing last month, Sylvia, 54, reported to Gen. Dan Caine, the chairman of the Joint

SEE **GENERAL** ON **A14**

# A 14-year-old on Instagram detox has eyes opened to addiction trap

BY CASEY PARKS

PARKER, COLO. — The night before Addisyn Mace started the detox, she tucked herself into a bedroom nook and allowed herself one last binge. She was 14, a month into her freshman year of high school, the kind of kid who went to church every Sunday and never failed a test, but she wasn't thinking about God or school as she unlocked her phone.

She opened Instagram. Online, a woman curled her hair. Boys yelled. Boys played basketball. A dachshund ate a cucumber. A man in a car ate takeout. A woman in a car shared her opinions.

Addisyn lingered on each video for three seconds or less. She thumbed past a makeup tutorial and a trailer for the movie version of her favorite book. She ignored the sweet calico begging at her feet as she zipped by one cat video then another. In the kitchen, her great-grandmother was baking cinnamon rolls, and, on-

SEE **SOCIAL MEDIA** ON **A12**



BRENDA BAZÁN/FOR THE WASHINGTON POST

**Texas Gov.-elect Gina Hinojosa (D) at the Texas Capitol in Austin.**

# A vow to trade culture wars for moderation

### Texas Gov.-elect Hinojosa is staking out what she calls populist positions

BY MOLLY HENNESSY-FISKE

AUSTIN — GOP Gov. Greg Abbott and conservative state lawmakers tried to label incoming Democratic governor Gina Hinojosa a closet progressive, warning that she'll turn the deeply red state socialist.

But after Hinojosa's historic upset win amid a blue wave that swept every state office, Texas's first Latina governor-elect vowed during an interview with The Washington Post to avoid culture wars in favor of something Texas hasn't seen in a generation: moderation. On a number of key issues facing her state — affordability, border security, data centers and school vouchers — Hinojosa is staking out what she calls populist positions that seem calibrated to appeal to voters at both ends of the political spectrum. That includes her pledge to work with President Donald Trump on immigration.

"I agree with President Trump that our border needs to be secure and people should not be coming here to cross into the country," Hinojosa said at the state Capitol on Friday. "It's a dangerous journey and I don't think it will be fruitful for them."

In a Truth Social post Thursday about migrant caravans forming in Mexico, Trump referred to her as "the very liberal new governor of Texas." Hinojosa, seated near a photo of the state's last Democratic Gov. Ann Richards, said the Trump administration had not contacted her and she had not spoken to the president, "but I welcome that conversation."

"Trump and I won the same border communities: I won them this time, he won them last time" in 2024, said Hinojosa, who will preside over the country's second-largest Latino population. Latino voters in places like her

SEE **HINOJOSA** ON **A7**


**THE NATION**
A spy plane tied to covert attacks leads to a Florida senior community. **A3**

**SPORTS**
The Terps scored 10 points in the final 2:11 to defeat Wisconsin 24-21. **B1**





**ARTS&STYLE**
Dazzling show of Islamic artifacts at the Louvre raises tough questions.

**BUSINESS**
How to protect yourself from AI's secret influence over your judgment. **B8**





**TRAVEL**
A bargain, or a scam? What you get for a $4 rental in Fort Lauderdale.

**THE REGION**
In Virginia, a plan to participate in school vouchers is reversed. **B14**

COMICS.....INSERT
OBITUARIES.....B19
OPINION PAGES.....A19
WORLD NEWS.....A16



CONTENT © 2026
The Washington Post / Year 149, No. 54766



0 70628 27100 7

Sunday
# Los Angeles Times
$3.66 DESIGNATED AREAS HIGHER © 2026 WST SUNDAY, NOVEMBER 15, 2026 latimes.com

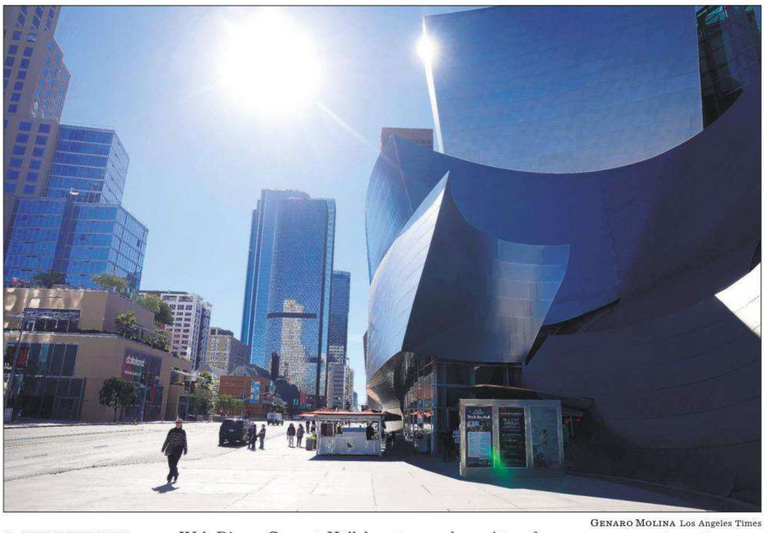

GENARO MOLINA Los Angeles Times

**A PEDESTRIAN** passes Walt Disney Concert Hall downtown, where signs of recovery are easy to spot.

## Three powerful leaders, three disparate aims

Trump, Putin and Xi's talks may be more spectacle than historic Yalta-like conference.

BY MICHAEL WILNER

SEOUL — President Trump will get his wish for a historic meeting among the three most powerful men in the world — Xi Jinping of China, Vladimir Putin of Russia and himself — at a summit Thursday in southern China.

But Moscow, Beijing and Washington already know their leaders are arriving at the Shenzhen conference with disparate aims.

Trump hopes to focus the meeting on nuclear nonproliferation, urging the Russian and Chinese presidents to work with him to scale back the world's largest nuclear stockpiles. Putin pressed for the meeting to discuss his ongoing war in Ukraine. And Xi wants to discuss neither, only embracing the idea of the summit to show the world China can help broker peace on the international stage, Chinese officials told The Times.

"That'll be interesting," Trump said last week, teasing the trilateral summit before the White House formally confirmed the meeting Friday.

"We're talking a lot of things, including denuclearization," he added, "but we'll be talking a lot of things."

U.S. officials have acknowledged they do not expect the meeting to result in a breakthrough on arms control. China is openly racing to build up its nuclear capacity — a nonnegotiable policy in Beijing, which sees its arsenal dwarfed by an American stockpile nearly 10 times the size.

"We do not expect to get to any kind of agreement. I would characterize this as the entry point," one senior Trump administration official said. "This is the begin-

[See **China,** A4]

## FAA struggles to locate cause of air crisis

Federal officials try to determine if human error or equipment failure led to collapse.

BY CLARA HARTER AND CONNOR SHEETS

WASHINGTON — The U.S. Department of Transportation was working Saturday to determine whether Friday's air traffic control system meltdown resulted from human error or equipment failure as travelers across the nation continued to grapple with a cascade of flight delays and cancellations.

Transportation Secretary Sean Duffy said the crisis began when a contractor was performing routine maintenance at a remote Federal Aviation Administration location to switch telecommunication lines from 1980s-era copper wire to a fiber line.

The new equipment began flooding other routers in the air traffic control system — sending more than 1,000 connection attempts every four to five seconds — causing radar and communications disruptions, he said. As a safety measure, the FAA decided to ground all planes for more than four hours.

It is unclear whether the contractor, L3Harris Technologies, or the piece of new equipment itself was at fault.

"This was an FAA system that didn't meet the moment," Duffy said. "A contractor didn't meet the moment or the equipment didn't meet the moment — and it caused the outages."

A spokesperson for L3Harris said the company is supporting the FAA in its investigation to understand the conditions that led to the ground stop. L3Harris said that safety and reliability are its highest priorities and

[See **FAA,** A8]

## Downtown might finally be rebounding

Tenants are returning, graffiti is being scrubbed, restaurants are reopening and safety has improved

BY ROGER VINCENT

The mood in beleaguered downtown Los Angeles may — at last — be starting to shift.

Years of gloom, exacerbated by the COVID-19 pandemic, emptied office skyscrapers and sidewalks, but some data and deals suggest downtown could be staging a comeback.

Some signs are easy to spot, like construction on the $2.6-billion expansion of the Convention Center and the long-delayed cleaning of buildings dubbed Graffiti Towers, which had become an embarrassing symbol of neglect.

The exodus of office tenants has waned.

Vacant offices have been perhaps the biggest drag on downtown since its signature skyscrapers were temporarily closed by health decree during the pandemic. Many companies have returned on fewer days of the week than before and reduced the amount of space they occupy, as workers often do their jobs remotely. Other firms left downtown, in part because their employees no longer found the streets safe and appealing.

More than a third of office space has been vacant for the past few years, but the decline stopped in the third quarter, as slightly more space was rented than vacated, with the market seeing a net gain of 85,000 square feet, according to real estate brokerage CBRE.

"Finally we have hit the bottom and we're on the upswing," said CBRE office broker Chris Penrose. "We're starting to see some positive momentum."

"Solid" tenants with good credit are signing long-term leases, he said. "They wouldn't be making those decisions if things were really as bad as a lot of people like to paint that picture of downtown."

Beloved historic restaurants thought lost are reopening under new management. A new concert hall designed by legendary architect Frank Gehry will be

[See **Downtown,** A12]

## Olympics deal offers big cut for L.A. businesses

BY JAMES RAINEY AND ALENE TCHEKMEDYIAN

Top Los Angeles officials have reached what they are calling an unprecedented preliminary agreement to help businesses based within the city limits get a meaningful share of the estimated $4 billion in contracts needed to stage the 2028 Summer Olympics.

The deal offers the promise of substantial financial gains for the host city of the Olympics, without forcing event organizers to spend more than they believe is prudent, according to people familiar with the negotiations at City Hall and at LA28, the private nonprofit group organizing the Games.

The deal must still be given final approval by LA28, the City Council and mayor. The people involved spoke on condition of anonymity to describe delicate negotiations nearing completion.

The linchpin of the deal is a commitment by LA28 to spend between 5% and 20% of its overall contracting budget on businesses headquartered in the city of Los Angeles, according to two high-ranking city officials.

LA28 leaders previously estimated their spending with outside firms would total about $4 billion. Five percent of that would be $200 million, and 20% would be $800 million, which provides the range of what L.A.-based companies would stand to pick up as Los Angeles hosts

[See **Contracts,** A9]



MIGUEL FERNANDEZ FLORES

**A MEXICAN** soldier guards a street in Culiacán in Sinaloa state in 2025.

COLUMN ONE

## *'Everything is abandoned'*

Entire towns in Mexico sit deserted after cartel war

**By Keegan Hamilton** | REPORTING FROM POTRERILLOS, MEXICO

When José Carlos González Alarcón steps out of his truck in this small town in the mountains of Sinaloa state, he is greeted by a pack of hungry dogs. A motley assortment of mixed breeds, they race up the empty streets, tails wagging at the arrival of a rare visitor.

The owners who once kept them well fed have long since fled, most taking only what they could carry. Important documents, family heirlooms and even pets were left behind in the panicked scramble for safety.

González whistles and the dogs gather around. He doles out a few scratches behind the ears but hasn't brought enough food for all of them.

Once home to a few hundred people, Potrerillos is now nearly deserted — a *pueblo fantasma,* or ghost town — one of many in a region where residents have abandoned their homes amid a brutal war between factions of the Sinaloa cartel.

[See **Cartel,** A6]

## State fire insurance plan bold but untested

Commissioner-elect's novel idea lacks key details, critics say. To her, it's starting point.

BY LAURENCE DARMIENTO

Former San Francisco Supervisor Jane Kim overcame her lack of name recognition to win the race to be California's next insurance commissioner by making a novel proposal: establishing a government-run wildfire program that would radically overhaul the state's troubled home insurance market.

Her Natural Disaster Insurance for All plan promises to make home insurance affordable and increase its availability by taking the profit motive out of the system, eliminating costs such as high executive salaries and, most importantly, having as a core mission the reduction of growing wildfire risks that have caused a series of catastrophic blazes in the last decade.

Those blazes — culminating in the Jan. 7, 2025, firestorms that destroyed more than 16,000 structures in the Pacific Palisades and Altadena areas alone — caused insurers to drop policyholders in fire-prone areas while raising rates, though statewide they remain near the nationwide average depending on the study.

As a consequence, the state's privately operated insurer of last resort, the California FAIR Plan, has seen residential policies more than double to 677,000 since 2022 even as it surcharged residential policyholders

[See **Kim,** A13]

**Fliers, keep these rules in mind**

Passengers have rights if their trips are delayed or canceled. Here's what to know. **NATION, A8**

**The reason for grounding flights**

FAA says issues with its air traffic control system began during routine maintenance. **NATION, A8**

**Trojans' hopes for CFP crushed**

No. 18 USC picks up costly penalties during a 27-13 loss to No. 9 Indiana. **SPORTS, D1**

**Voters approve Proposition 42**

Rebutting Prop. 40, the measure bans new taxes on an array of personal assets. **CALIFORNIA, B1**

**Recipes to make Thanksgiving**

The Food staff shares its favorite dishes that define the holiday table. **WEEKEND, L3**

TODAY'S SECTIONS
California, Sports, Entertainment, Weekend, Comics

For the latest news, go to **latimes.com**.

**Weather**
Partly sunny.
L.A. Basin: 73/59. **B8**

7 85944 10300 9

# FT Weekend

UK £5.40; Republic of Ireland €5.40

NATIONAL NEWSPAPER OF THE YEAR

SATURDAY 14 NOVEMBER / SUNDAY 15 NOVEMBER 2026





# Arm boss tapped for Nvidia job as chip giant fights to steady ship

● Haas among contenders ● Blame game in Washington ● Stock hit again amid Huang scandal

**MICHAEL ACTON** — SAN FRANCISCO
**STEFANIA PALMA** — LONDON

Nvidia's board has approached Arm chief Rene Haas in its search for a successor to Jensen Huang after the career of the AI chipmaker's influential co-founder imploded over an infidelity scandal, according to people close to the matter.

Haas, who has led British chipmaker Arm since 2022, worked at Nvidia more than a decade ago, and still has a close relationship with Huang and some members of the company's board. He is among a number of candidates in the running to take over from Huang and there is no guarantee he will be offered the job, the people said.

Nvidia's board is trying to steady the $4tn chipmaker at the heart of the AI industry after revelations that Huang had affairs with at least one subordinate as well as a client suspected by US intelligence of being a Chinese spy.

Huang announced his resignation on Thursday after 33 years in charge. Hundreds of billions of dollars have been wiped from the company's value this week since the scandal broke. Its shares were down a further 3 per cent by midday yesterday.

One of tech's most recognisable figures, Huang has been wooed by US President Donald Trump, who allowed him to help set his administration's AI agenda. The affair has now ignited a blame game in Washington, with US commerce secretary Howard Lutnick coming under growing pressure from both sides of the political aisle.

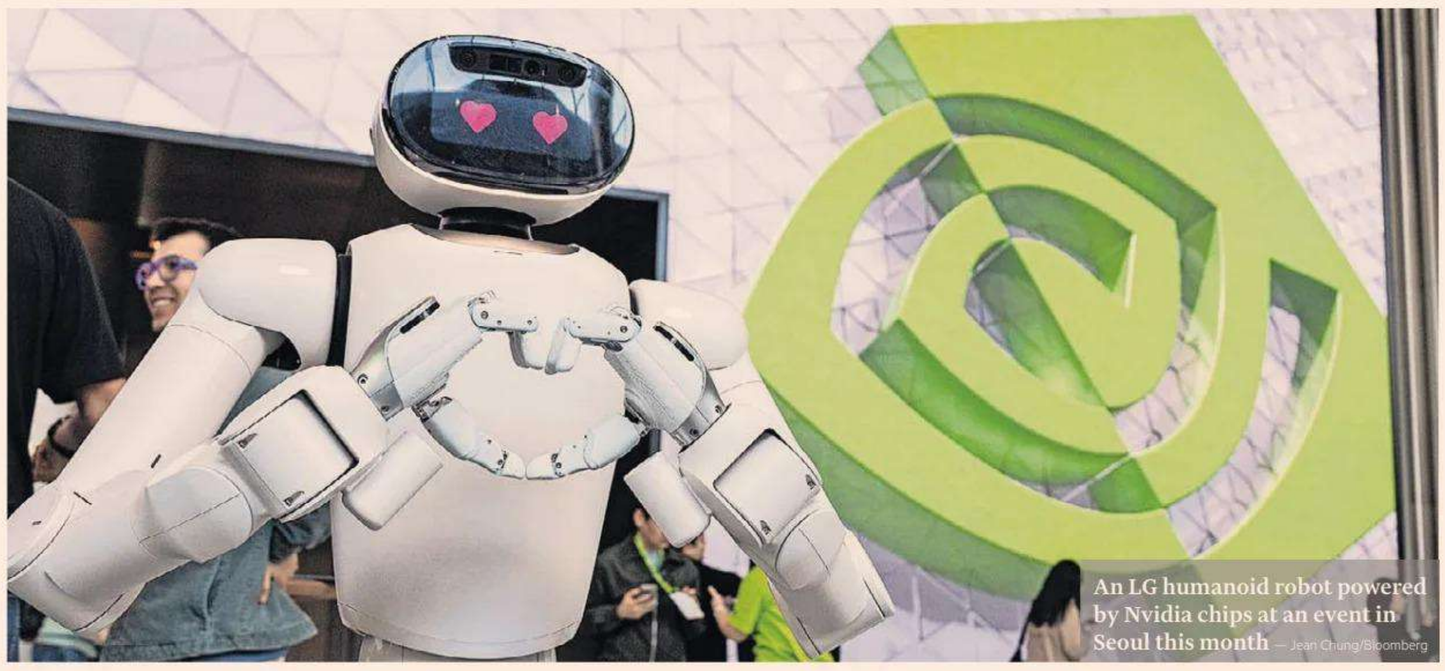
An LG humanoid robot powered by Nvidia chips at an event in Seoul this month — Jean Chung/Bloomberg

Outraged Republican legislators have called for Lutnick to testify before Congress, while top Democrats have demanded that he preserve documents related to the case for investigations.

The FT this week reported the commerce department had delayed efforts to add Megaspeed — the Singapore-based company linked to the suspected Chinese spy with whom Huang was having an affair — to Washington's blacklist of companies it considers a national security risk. US Treasury secretary Scott Bessent yesterday blamed Lutnick's department for failing to ban Nvidia chip exports to Megaspeed.

Bessent said the Treasury had been among several agencies "in favour of putting Megaspeed on the entity list for months", adding: "But Commerce has the pen . . . and you will have to ask them about their internal process."

Lutnick told the FT that rumours that he may leave the Trump administration were inaccurate and "silly".

Replacing Huang represents a huge challenge for a company where the co-founder exercised sweeping central control and had a cult-like following among some employees and investors.

Haas is considered one of the few outsiders who could step in at Nvidia, alongside Lisa Su, head of chief rival AMD. Internal candidates include Colette Kress, the chief financial officer who is serving as Nvidia's interim chief, and Ian Buck, head of Nvidia's data centre business.

The board is also overseeing an independent probe into Huang's conduct led by a former federal prosecutor, as scrutiny of governance and management under its former chief executive grows.

Arm declined to comment. Nvidia did not respond to a request for comment.

**Inside**


● Big Read **Page 10**
● FT View **Page 12**
● Bethany McLean **Page 13**
● Reports & analysis **Page 18**
● Katie Martin **Page 24**




## Griffin's giving brings 3mn Floridians into his citadel

Citadel hedge fund founder Ken Griffin has shelled out $5.3bn to shape Miami in his own image. Since his arrival in 2022 he has funded a new HQ, plush properties, hospital wings, art galleries, schools, a university campus and city parks. As one of the Gilded Age-style moguls using fortunes minted in tech and finance to leave their mark on America, he influences the lives of 3mn Floridians. Interviews with 50 people reveal a picture of Griffin's Miami.

**Hedge fund titan** ▸ PAGE 8

# Elite hedge fund that donated £4mn to Labour is one of UK's biggest taxpayers

**COSTAS MOURSELAS**
HEDGE FUND CORRESPONDENT

**A little-known London hedge fund with no external investors paid more than £1.14bn in corporation tax last year, three times as much as Barclays and double HSBC.**

Quadrature Capital, which has made the biggest single donation to the Labour Party, generated $8.7bn in trading profits in the year, on a par with some of the world's largest hedge funds. Its corporation tax bill compares with £570mn for HSBC and £382mn for Barclays.

Quadrature is part of an elite group of London computer-driven traders that has challenged established rivals in New York such as DE Shaw and Two Sigma.

The figures for its three main entities in the UK and Cayman Islands, which have not been previously reported, underline the extreme profitability of quant funds, where a small number of employees can generate billions in profits. Quadrature has 246 staff, compared with thousands at large hedge funds.

Access to Stem graduates from universities such as Oxford, Cambridge and Imperial and the proximity to AI labs like Google's DeepMind have helped Quadrature become one of the world's most influential quant firms.

"We are probably in the golden age of London quant," Quadrature's chief executive, Aidan Devane, told the FT.

Quadrature specialises in a type of quantitative trading called mid-frequency statistical arbitrage, which applies machine learning algorithms to large amounts of data and then predicts prices over the course of hours and days.

But while some hedge funds structure their operations to minimise the tax they pay in the UK in favour of lower-tax jurisdictions, Quadrature's founders have taken a different approach. "As entrepreneurs who have been fortunate to have grown up and been educated in Britain, and have built their business here, [they] believe they should pay their taxes here," Devane said.

The firm's British founders, Greg Skinner and Suneil Setiya, have set up a foundation to fight poverty and inequality that has committed $1.8bn to 332 organisations since its launch.

The tax affairs of the firm and its founders have been under scrutiny in recent years due to a record-breaking £4mn donation to the Labour Party before it won the last election.

Devane said the donation reflected the founders' view that the party "probably creates a better country and a better world than the alternatives".

## World Markets

**STOCK MARKETS**

| | Nov 13 | Prev | %chg |
|---|---|---|---|
| S&P 500 | 7538.72 | 7592.40 | -0.71 |
| Nasdaq Composite | 25158.23 | 25366.09 | -0.82 |
| Dow Jones Ind | 52240.03 | 52297.09 | -0.11 |
| Euro Stoxx 50 | 6386.86 | 6398.98 | -0.19 |
| FTSEurofirst 300 | 2648.09 | 2649.69 | -0.06 |
| FTSE 100 | 10902.56 | 10863.09 | 0.36 |
| FTSE All-Share | 5876.01 | 5860.41 | 0.27 |
| CAC 40 | 8368.91 | 8361.36 | 0.09 |
| Xetra Dax | 26749.95 | 26771.88 | -0.08 |
| Nikkei | 61142.35 | 60819.36 | 0.53 |
| Hang Seng | 23637.60 | 24008.55 | -1.55 |
| MSCI World | 4892.00 | 4885.50 | 0.13 |
| MSCI EM | 1563.50 | 1591.80 | -1.78 |
| MSCI ACWI | 1123.30 | 1123.20 | 0.01 |

**CURRENCIES**

| Pair | Nov 13 | Prev | Pair | Nov 13 | Prev |
|---|---|---|---|---|---|
| $/€ | 1.103 | 1.107 | €/$ | 0.907 | 0.904 |
| $/£ | 1.322 | 1.324 | £/$ | 0.756 | 0.755 |
| £/€ | 0.834 | 0.836 | €/£ | 1.199 | 1.196 |
| ¥/$ | 159.870 | 159.900 | ¥/€ | 176.289 | 176.953 |
| ¥/£ | 211.356 | 211.668 | £ Index | 85.841 | 85.987 |
| Sfr/€ | 0.924 | 0.924 | Sfr/£ | 1.108 | 1.105 |

**CRYPTO**

| | Nov 13 | Prev | %chg |
|---|---|---|---|
| Bitcoin | 68637.70 | 71696.60 | -4.27 |
| Ethereum | 1926.33 | 2006.39 | -3.99 |

**COMMODITIES**

| | Nov 13 | Prev | %chg |
|---|---|---|---|
| Oil WTI | 88.59 | 88.74 | -0.17 |
| Oil Brent $ | 95.92 | 93.92 | 2.13 |
| Gold $ | 3879.50 | 3878.98 | 0.01 |

**GOVERNMENT BONDS**

| Yield (%) | Nov 13 | Prev | Chg |
|---|---|---|---|
| US 2 Yr | 4.86 | 4.87 | -0.01 |
| US 10 Yr | 5.13 | 5.10 | 0.03 |
| US 30 Yr | 5.48 | 5.43 | 0.05 |
| UK 2 Yr | 4.96 | 4.97 | -0.01 |
| UK 10 Yr | 5.33 | 5.30 | 0.03 |
| UK 30 Yr | 5.78 | 5.72 | 0.06 |
| JPN 2 Yr | 1.87 | 1.85 | 0.02 |
| JPN 10 Yr | 2.89 | 2.84 | 0.05 |
| JPN 30 Yr | 4.05 | 4.00 | 0.05 |
| GER 2 Yr | 3.12 | 3.13 | -0.01 |
| GER 10 Yr | 3.38 | 3.32 | 0.06 |
| GER 30 Yr | 3.74 | 3.68 | 0.06 |

Prices are latest for edition
Data provided by ICE. www.ice.com


**Subscribe** In print and online

www.ft.com/subscribenow
Tel: 0800 028 1407

**For the latest news go to www.ft.com**

© THE FINANCIAL TIMES LTD 2026
No: 42,408 ★

Printed in London, Liverpool, Glasgow, Dublin, Frankfurt, Milan, Madrid, New York, Chicago, San Francisco, Tokyo, Hong Kong, Singapore, Seoul, Dubai

9 770307 176661 46>

A Nikkei Company



Whither the Commonwealth?
Five days in the Caribbean
FT WEEKEND MAGAZINE





Nan Goldin's next move
Latest show flips the script
FT WEEKEND MAGAZINE





A new dawn for America
Marilynne Robinson
LIFE & ARTS





Ski living special
Val d'Isère vs Verbier
HOUSE & HOME





I collect *rare books*, therefore I am.

SHAPERO
RARE BOOKS

SHAPERO.COM



COLLECTION LE MONDE
LOVECRAFT
L'AFFAIRE CHARLES DEXTER WARD
VOLUME N° 4



# Le Monde

L'ÉPOQUE – SUPPLÉMENT

HISTOIRES DE FÈCES

DIMANCHE 15 - LUNDI 16 NOVEMBRE 2026 • 82E ANNÉE • N° 25467 • 3,80 € • FRANCE MÉTROPOLITAINE • WWW.LEMONDE.FR

FONDATEUR : HUBERT BEUVE-MÉRY • DIRECTEUR : JÉRÔME FENOGLIO





# L'offensive illibérale du Rassemblement national

▸ Les dirigeants du parti d'extrême droite multiplient les attaques publiques contre les associations, les syndicats, les magistrats et la presse

▸ A rebours de la notabilisation affichée depuis plusieurs années, le RN ne retient plus ses coups contre ceux qui entraveraient son accès au pouvoir

▸ Le parti promeut notamment un tri politique des associations et de leurs financements, qu'il entend réduire de 4 milliards d'euros

▸ L'exercice du pouvoir esquissé par la candidate à la présidentielle en 2027 affecterait l'indépendance des juges et de nombreuses agences de l'Etat

▸ Le juriste Julien Jeanneney estime que « la France n'est pas immunisée contre cette tendance » à l'érosion démocratique

PAGES 8-9

## Numérique
## Microsoft : une panne géante et des questions

Plusieurs services de l'entreprise ont connu d'importantes perturbations jeudi et vendredi, affectant entreprises, gouvernements et particuliers

PAGE 14

## Social
## Sébastien Lecornu peine à sortir de la crise

Entre concessions et discours martiaux, le premier ministre ne parvient pas à désamorcer les colères sociales. Il a essuyé, vendredi, l'ire de la CFDT, à l'issue des discussions sur la fonction publique

PAGES 10-11 ET IDÉES P. 28 ET 29

## L'AFFAIRE NVIDIA PREND UNE TOURNURE POLITIQUE POUR TRUMP



▸ Le président américain, qui aurait été informé en mai des risques liés à la relation entre le patron du géant des semi-conducteurs et une entrepreneuse chinoise soupçonnée d'espionnage, est mis en cause pour son inaction

PAGE 15 ET ÉDITORIAL P. 31

Donald Trump et le PDG de Nvidia, Jensen Huang, à Washington, le 29 septembre.
KEVIN DIETSCH/GETTY IMAGES VIA AFP

## Moyen-Orient
## L'Iran resserre ses liens avec la Russie

**UNE SÉRIE** de rencontres diplomatiques laisse à penser que Téhéran et Moscou cherchent à renforcer leur partenariat. Le 27 octobre, le président iranien, Massoud Pezeshkian, était l'invité du Forum des pays exportateurs de gaz à Moscou, où il s'est entretenu avec son homologue russe, Vladimir Poutine, de la coopération bilatérale. *« Je pense que nous sommes capables de résoudre nos problèmes dans la région sans dépendre des Etats-Unis »*, a confié le chef de l'Etat iranien à son interlocuteur. Mais ce rapprochement réel se heurte aux limites de l'engagement russe.

PAGE 2

## Analyse
## Quand Moscou entend peser sur l'architecture de sécurité européenne

PAGE 3

## Rock Avec « Carnaval de Luz », U2 fête ses 50 ans avec panache



Les membres de U2, en 2025. VIVIANE SASSEN

**UN NOUVEL ALBUM,** *Carnaval de Luz*, une tournée mondiale qui passera par la France au mois de mai 2027... Le quatuor irlandais U2, dont la carrière a connu des creux et des rebondissements, retrouve toute sa vigueur en se recentrant sur ses bases. *« Nous ne sommes pas du genre à regarder en arrière, ni à réfléchir à ce que nous avons accompli par le passé. Nous pensons toujours à la prochaine étape »*, explique The Edge, le guitariste du groupe, au *Monde*.

PAGE 22

## Trappes
## La lente dérive terroriste de Kevin Tessier

Les auditions des parents et d'un ami de l'auteur de l'attentat dans les Yvelines racontent la radicalisation du tueur, entre enfance perturbée, fragilités psychologiques et obsessions racistes liées à l'actualité

PAGE 13

## Procès
## Affaire Zecler : la peur des victimes oubliées

Cinq hommes présents lors du passage à tabac du producteur de musique par trois policiers ont raconté leurs traumatismes

PAGE 12

## Vatican
## L'accueil triomphal du pape Léon XIV dans son ancien diocèse au Pérou

PAGE 3

## Géopolitique
## La bataille des champs de blé ukrainiens

PAGES 18 À 20

## Immobilier
## Les promoteurs s'enfoncent un peu plus dans la crise

PAGE 16

## Rencontre
## Gérard Garouste, une œuvre empreinte de fragilités

PAGE 26







M 00147 - 1115 - F: 3,80 €

Allemagne 5,10 €, Andorre 4,50 €, Autriche 4,90 €, Belgique 4,20 €, Espagne 4,50 €, Grèce 4,40 €, Guadeloupe-Martinique 4,10 €, Italie 4,40 €, Luxembourg 4,40 €, Maroc 35 DH, Pays-Bas 4,90 €, Portugal cont. 4,40 €, La Réunion 4,10 €, Sénégal 2 600 F CFA, Suisse 4,90 CHF, Tunisie 8 DT

**Borensztein**
**HUMOR POLÍTICO**
Ni cinco de pelota. **P.2**



**Roa**
**DEL EDITOR**
Quién ganó y quién perdió con Prevost. **P.3**



**Fioriti**
**LA INTIMIDAD DEL PODER**
Pasó León XIV y terminó la paz para Milei. **P.8**



**Van der Kooy**
**TRAMA POLÍTICA**
Del recreo celestial al apriete a Bullrich. **P.26**




# Clarín

**Un toque de atención para la solución argentina de los problemas argentinos**

Domingo 15 de noviembre de 2026

BUENOS AIRES, ARGENTINA AÑO LXXXI Nº 29.087, **PRECIO: $ 7.900,00 -** EN C.A.B.A. Y GBA-
RECARGO ENVÍO AL INTERIOR $ 900,00 - PRECIO DE LOS OPCIONALES, EN EL ÍNDICE DE LA PÁGINA 46.


# EE.UU. admite que el bloqueo de los vuelos fue por una falla interna

Explicaron que todo comenzó cuando cambiaban cables por fibra óptica.

El secretario de Transporte de Donald Trump, Sean Duffy, dijo que los problemas de seguridad en el control aéreo que mantuvieron a todo el país sin aviones durante horas ocurrió cuando una empresa contratista estaba cambiando cables del sistema de monitoreo de los aviones por fibra óptica. Ayer, las aerolíneas intentaron durante todo el día normalizar las partidas y llegadas de vuelos, pero aún hay miles de suspensiones y en el segundo día de la crisis se cancelaron más de 5.000 viajes. Volvieron a descartar un hackeo o un boicot terrorista. **P. 18**

FRANCISCO LOUREIRO




**Palermo.** El Malba abrió la muestra de Frida Kalho y la exposición permanente.

## Fiesta de primavera en los museos

Como ocurre desde hace 22 años, los museos porteños se abrieron con entrada gratuita durante toda la noche. El buen clima ayudó y centenares de miles de personas los llenaron durante horas con colas de varias cuadras. **P.31**

## Milei avanza con los pliegos de los jueces que controlan las elecciones

De las 24 provincias, sólo 13 tienen sus juzgados electorales con magistrados designados. Ahora el Gobierno busca llenar algunas de esas vacantes y llamó a audiencias para examinar los pliegos de los candidatos para convertirse en jueces federales de Corrientes y San Juan. Hay otros nueve juzgados acéfalos, entre ellos los de distritos clave para la próxima elección, como Córdoba, Santa Fe y Mendoza. **P. 6**

## Trump viaja a China y habrá una cumbre con Xi Jinping y Putin

El encuentro se hará el jueves, en un aparte de la reunión de los países de Asia y el Pacífico. Los analistas creen que hablarán de Irán y de la crisis de Medio Oriente, pero quedaría afuera la conversación sobre la guerra en Ucrania. La Casa Blanca dijo que impulsa la reducción del arsenal nuclear. **P.20**



**Villa.** Hizo el segundo gol en Mendoza.

## Boca goleó a Banfield y va por la Copa Argentina

Extendió su racha con un 3-0 ante Banfield y tendrá la chance de un nuevo título, después de lograr el torneo anual. El próximo sábado definirá la Sudamericana con el Mineiro. Y el 2 de diciembre enfrentará a Platense por la final de la Copa Argentina. **P.34**

## Manzano compra supermercados y hamburgueserías

El ex dirigente del PJ y empresario sigue agrandando sus negocios en la Argentina: al grupo de medios América en los últimos meses sumó participaciones en Edenor, Metrogas, Telefe y las estaciones de servicio de Shell. Este fin de semana se anunció que comprará Burger King y que se asocia con Francisco De Narváez para adquirir las cadenas Día y Chango Más. **P. 15**